49. Jahrgang | www.bad-abbacher.de

BAD ABBACHER

DAS ORIGINAL SEIT 1974

Mai 2023

„Den Haushalt zu schultern fällt schwer“

Bürgermeister sieht die Gemeinde in einer Krisensituation

Gedrückt war die Stimmung bei der Gemeinderatssitzung Ende März: Finanziell sieht es für den Markt Bad Abbach nämlich alles andere als rosig aus. Bürgermeister Dr. Benedikt Grünewald stellte den Haushaltsplan für das laufende Jahr vor. Bei 40 Millionen Euro Gesamtvolumen bleibt für Investitionen kein Spielraum.
„Wir befinden uns in einer Krisensituation.“ Der Verwaltungshaushalt (28 Mill.) sei gerade so geschafft wie rechtlich vorgeschrieben: „Den Haushalt zu schultern fällt schwer, die nächsten Jahre ist auch keine Besserung in Sicht“, sagte der Rathaus-Chef.

Die größten Brocken auf der Ausgabenseite: die Generalsanierung der Angrüner Mittelschule (4,5 Mio.) und die Feuerwehren (1 Mio.). „Diese wesentlichen Punkte gehören zu den Pflichtaufgaben.“

Was 2023 noch realisiert werden soll:

- Wegeerhöhung Peising (Überflutungsschutz)
- Ertüchtigung Bergweg
- Errichtung Touristinformation im Innerort
- Pausenfläche d. Grundschule
- Anschaffung von Notstromaggregaten

„Und das alles vor dem Hintergrund einer gestiegenen Kreisumlage. Eine bedrückende Situation“, fasste der Bürgermeister zusammen.

Die Schulden werden heuer steigen (von 10,8 auf 16,8 Millionen Euro), weil die Gemeinde voraussichtlich fünf Millionen Euro als Kredit aufnehmen muss. Die Pro-Kopf-Verschuldung steigt von 850 Euro Ende letzten Jahres auf 1326 Euro. Mit einer Gegenstimme befürworteten die Gemeinderäte den Haushaltsplan.

Eichenseher-Bau GmbH
planen | beraten | ausführen
- Schlüsselfertiges Bauen
- Rohbau- und Umbauarbeiten
- Erd- und Abbrucharbeiten
- Garten- und Pflasterbau
- Schwimmbad- und Poolbau
Eichenseher-Bau GmbH
Bahnhofstraße 10
93077 Bad Abbach
Tel: 09405/941035
info@eichenseher-bau.de
www.eichenseher-bau.de

Malermeister WOLFRUM GmbH
Qualität aus Meisterhand - drinnen wie draußen
Seit 20 Jahren
bringen wir Farbe in Dein Leben!
Johann-Kugler-Straße 19 · 93077 Bad Abbach
Tel. 09405 961264 · Mobil 0171 5223924

Wir sind für Sie da, wenn Sie uns brauchen.
Tag & Nacht erreichbar
Telefon (09 41) 898 49 50
WIR HÖREN ZU. WIR HELFEN. WIR VERSTEHEN.
Familienunternehmen mit Tradition seit 1965
Bestattungen »FRIEDE«
ZENTRALE REGENSBURG
Tel. 09 41 - 898 49 50 · Tag + Nacht
Adolf-Schmetzer-Str. 24 · Parkplätze im Hof
Prüfeninger Str. 91 · direkt gegenüber dem Krankenhaus
Landshuter Str. 72 · gegenüber dem Krankenhaus
BESTATTER vom Handwerk geprüft

ORGANIC HEARING - SPRACHE IN JEDER LEBENSLAGE VERSTEHEN
OMNIA MINI - DAS KLEINSTE AKKU-HÖRGERÄT DER WELT
JETZT TESTEN!
REVOLUTION AUF DEM HÖRGERÄTE-MARKT
TOP 100 AKUSTIKER 2023/2024
ca. 24mm
Bad Abbach · Kaiser-Heinrich-II.-Str. 7 (09405) 96 98 934
Lappersdorf · Regensburger Straße 41 (0941) 46 52 46 51
Neutraubling · Sudetenstraße 26 (09401) 95 39 123
Regensburg · Lilienthalstraße 8 (0941) 85 08 72 27
Cham · Schwanenstraße 2 (09971) 31 07 137
Roding · Schulstrasse 8 (09461) 91 19 819
Öffnungszeiten: Mo - Do: 9⁰⁰ - 13⁰⁰ und 14⁰⁰ - 18⁰⁰ · Fr: 9⁰⁰ - 13⁰⁰
Sondertermine nach Vereinbarung
www.schiller-gebert.de
¹ Ausgezeichnete Filiale: Cham
SCHILLER & GEBERT HÖRGERÄTE

AMTLICHE NACHRICHTEN

des Marktes Bad Abbach für Mai 2023

badabbach
natürlich.lebenswert

Störungsmeldungen | Notdienste

- Polizei: 110 – Feuerwehr und Rettungsdienst: 112
- Neue Notrufnummer für Hausarzt: 116-117 (abends oder am Wochenende)
- REWAG für Gas: 0941/ 601-3444
  für Strom und Straßenbeleuchtung in Oberndorf: 0941/ 601-3555
  oder per REWAG-App
- Bayernwerk AG: Strom: 0941/ 28 00 33 66
  Straßenbeleuchtung: 09492/ 950-425 bzw. Markt Bad Abbach: 09405/ 9590-0 oder per Bayernwerk-App
  Mastschäden durch Eigen- oder Fremdverschulden sind unverzüglich anzuzeigen (Bayernwerk AG: 09492/950-425 oder Markt Bad Abbach: 09405/ 9590-0
- Kabelfernsehen (Vodafone Kabel Deutschland): 0800/ 724 26 43
- Telefon (Deutsche Telekom): 0800/ 330 10 00
- Wasserzweckverband, Wasserrohrbruch: 09405/ 955 48-0
- Klärwerk, Kanal: 0171/ 732 69 10
- Abwasserzweckverband (Lengfeld, Alkofen, Teugn): 09405/ 955 48-150
- Bauhof: 0160/ 767 49 38

Um eine rasche Schadensbehebung durchführen zu können, wird um Angabe von Ortsteil, Straße und Hausnummer gebeten.

Termine der nächsten Sitzungen

Bau- und Planungsausschuss: 16.05.2023 um 18.30 Uhr | Abgabetermin für Bauanträge 03.05.2023 - Bauanträge bitte beim Landratsamt einreichen | Abgabetermin für die Junisitzung ist der 31.05.2023
Marktgemeinderatssitzung: 30.05.2023

Tunnel-Sperrung vom 02.-05.05.2023

Wegen der turnusmäßigen Wartungsarbeiten ist der Tunnel Bad Abbach vom 02.-05.05.2023 gesperrt. Die Umleitungsstrecke ist ausgeschildert.

Wertstoffzentrum – Öffnungszeiten Sommerzeit

Bitte beachten Sie: **Die Einfahrt ist nur bis 10 Minuten vor der Schließung möglich.**
Montag: 09.00 bis 12.00 Uhr
Dienstag: 16.00 bis 18.00 Uhr
Mittwoch: 16.00 bis 18.00 Uhr
Donnerstag: 16.00 bis 18.00 Uhr
Freitag: 14.00 bis 18.00 Uhr
Samstag: 09.00 bis 13.00 Uhr
An Sonn- und Feiertagen geschlossen.

Fälligkeit der Hunde-, Grund- und Gewerbesteuer

Am **02.05.** ist die Hundesteuer und am **15.05.2023** sind die Grund- und Gewerbesteuer fällig. Steuerzahler, die keine Abbuchungsermächtigung („SEPA-Lastschriftmandat“) erteilt haben, werden gebeten die Steuern fristgemäß zu überweisen, da ansonsten Mahngebühren anfallen. Das Formular zur Teilnahme am Lastschriftverfahren finden Sie auf der Homepage unter Formulare/Steuern oder direkt über das Bürgerserviceportal. Für Steuerschuldner, die bisher keine Bescheide für 2023 erhalten haben, gelten die bisher festgesetzten Steuern weiter.

Städtepartnerschaft - Himmelfahrt 18.-21.05.2023

Liebe Bad Abbacher*innen, wenn Sie sich für unsere deutsch-französische Städtepartnerschaft interessieren (aber dieses Jahr noch keine Gäste aufgenommen haben) sind Sie eingeladen am Donnerstagnachmittag beim Pétanque-Turnier im Kurpark zuzuschauen und sich an dem anschließenden Bollerwagen-Umzug nach Oberndorf zu beteiligen. Oder Sie möchten den Partnerschaftsesprit am Abschiedsabend erleben? (Nur mit Anmeldung und gegen Unkostenbeitrag, es gibt nur begrenzte Plätze.) Dann melden Sie sich bitte unter komitee@badabbach-charbonnieres.de an. (Programm siehe unten). Besuchen Sie auch die Ausstellung „Die deutsch-französische Karikatur“ vom 14.-29.05.2023 im Kurhaus.

Informationen zum Bürgertreff (Am Markt 20)

Vereinzelte Kurse/Sprechstunden finden wieder statt
Wegen der nötigen Arbeiten zur Behebung des Wasserschadens ist der Eingangsbereich nur bedingt nutzbar, der Kursraum ist aber wieder freigegeben. Alle auf der Homepage stehenden Kurse/Sprechstunden finden, stand jetzt, statt. Informieren Sie sich gerne auch bei den jeweils zuständigen Kursleitungen.

Vorverkauf für Veranstaltungen im Sommer läuft

- **15.07.2023** | **20.00 Uhr** | BR-Brettlspitzen vor den Felsenkellern
- **10.06.2023** | **18.00 Uhr** | Freiluft-Inszenierung FAUST I | Picknick-Theater am Burgberg

Kartenvorverkauf online unter www.bad-abbach.de oder in der Tourist-Info 09405/9599-0

Stellenangebote der Gemeinde

Bitte beachten Sie die aktuellen Stellengesuche. Alle Bewerbungsdetails finden Sie auf der Homepage des Marktes Bad Abbach.

PROGRAMM STÄDTEPARTNERSCHAFT BAD ABBACH – CHARBONNIÈRES-LES-BAINS

Familienaustausch Himmelfahrt 18.-21.05.

Donnerstag 18.05.
ca. 09.00Uhr: Ankunft am Kurhaus
13.30 Uhr: Offenes Pétanque-Turnier im Kurpark
Im Anschluss (ca. 16.00 Uhr): Vatertagsausflug nach Oberndorf

Freitag 19.05. Tagesausflug nach Landshut

Samstag 20.05.
18.00 Uhr: „Dinner in Weiß“ – Europäischer Begegnungsabend ganz in Weiß im Kursaal Bad Abbach

Sonntag 21.05.
ca. 09.00 Uhr: Abreise der Gäste

Bitte informieren Sie sich regelmäßig auf der Homepage des Marktes Bad Abbach: www.bad-abbach.de
Da finden Sie alle Stellenangebote, Veranstaltungen, Informationen und Wissenswertes.

Jubiläum mit phantastischer Hilfe-Bilanz

Förderkreis der Mariannhiller unterstützt Afrika-Projekte seit 35 Jahren

Der Förderkreis der Mariannhiller Mission feierte am 16. April mit einem Gottesdienst sein 35-jähriges Bestehen. Pater Christoph Eisentraut, der deutsche Provinzial der Missionare von Mariannhill, zelebrierte den Gottesdienst und zog anlässlich des Jubiläums ein Resümee der Arbeit des Bad Abbacher Förderkreises. Dreieinhalb Jahrzehnte durchzuhalten, einen Leitungswechsel gut zu überstehen und solche phantastischen Ergebnisse zu erzielen, um Menschen in einem ganz anderen Teil der Welt zu helfen, das sei schon bemerkenswert, sagte Eisentraut.

Das Engagement des Förderkreises lässt sich ganz kompakt in eine Zahl gießen. An die 850 000 Euro flossen von Bad Abbach aus in verschiedenste Projekte im südlichen Afrika. Auch der Provinzial war lange Jahre in Afrika tätig. 18 Jahre wirkte er in Simbabwe, vier Jahre in Südafrika, daher kennt er die Situation in benachteiligten Regionen gut. Natürlich könne ein Förderkreis nicht die Welt retten.

Für viele Menschen und Gruppen habe sich durch die Unterstützung aus Bad Abbach das Leben aber ganz konkret zum Besseren gewandt. Als besonders wichtig bezeichnete Pater Christoph die Schulbildung für Mädchen in Afrika. Mädchen auszubilden sei die nachhaltigste Form, eine Nation zu bilden.

Bei dem Gottesdienst griff der Förderkreis die afrikanische Tradition auf, dem Priester Geschenke zu bringen. Die Geistlichen in Afrika sind zum Teil von diesen Gaben abhängig um ihren Lebensunterhalt zu erarbeiten. Und auch Eisentraut und sein Konzelebrant, Diakon Johann Graf, freuten sich über eine kleine Stärkung in Form des afrikanischen Amarula Likörs, über eine selbst gestaltete Kerze und anderen Kleinigkeiten, deren Überreichung Brigitte Winzenhörlein, die Vorsitzende des Förderkreises, mit launigen Worten kommentierte. Zum Auszug stimmte der Chor Laudate, der den Gottesdienst musikalisch begleitet hatte, noch eine eingängige afrikanische Weise an, und am Kirchenportal erwartete alle Besucher ein kleines Dankeschön. Die Spenden während der Kollekte in Höhe von 630 Euro kommen den Projekten der Mariannhiller zugute.

Brigitte Winzenhörlein, die Vorsitzende des Förderkreises, bedankte sich bei den Teilnehmern des Gottesdienstes. *Fotos: Hueber-Lutz*

Afrikanische Tradition: Während des Gottesdienstes zum Jubiläum des Förderkreises bekamen Diakon Johann Graf und Provinzial Pater Christoph Eisentraut kleine Geschenke überreicht.

Maiandacht in Frauenbründl

Der Bad Abbacher Förderkreis der Mariannhiller Mission lädt zur Maiandacht am Sonntag, dem 7. Mai, um 15 Uhr im Frauenbründl mit Pater Thomas, CMM, recht herzlich ein. Für das leibliche Wohl ist im Anschluss gesorgt. Mit dem Erlös aus der Kollekte und der Verköstigung wird ein Schulbau von Pater Kaiza in seiner Heimatpfarrei KANYIGO, im Nordwesten von Tansania, unterstützt.

Jahrestreffen der Peisinger Feuerwehr

Die Peisinger Feuerwehr zählt zur Zeit 53 Aktive, 151 Passive und 204 Mitglieder. Vorstand Thomas Schmid bei der Jahresversammlung: „Ich glaube, der Mitglieder-Zuwachs kann sich sehen lassen. Ganz besonders freut es mich, dass aus unseren Siedlungen immer mehr Zulauf kommt, von denen auch viele aktiv bei uns in den Dienst eingetreten sind.“

Im vergangenen Jahr hatten die Peisinger elf Einsätze. Unter anderem ging es um Brände im Freien, Verkehrsunfälle, Hochwasser (26.8,) und einen Hausnotruf, berichtete Kommandant Alfred Hofstetter.

In diesem Jahr freut man sich aufs Maibaumaufstellen und auf mehrere Feuerwehr-Gründungsfeste, u.a. am 14. Mai in Matting (150 Jahre FF).

Raiffeisenbank gratuliert zum Berufsabschluss

Junge Banker und IT-Experten schlossen Ausbildung ab

Große Freude bei den frischgebackenen Bankkaufleuten *Foto: Marie Mayer*

Geschafft! Sieben Auszubildende der Raiffeisenbank Kreis Kelheim eG hatten Grund zum Feiern. Julia Donauer, Manuel Brunner, Stefanie Deiner, Genc Buzhala, Nicole Bast, Martin Schöls und Raphael Müller schlossen ihre Ausbildung im Januar 2023 mit einem hervorragenden Ergebnis ab.

„Es bereitet mir immer wieder Freude, die Auszubildenden zu unterstützen und sie auf ihrem Weg in die Karriere und somit auch ein wenig in die eigene Selbstständigkeit zu begleiten. Der schönste Moment ist, wenn ich ihnen ihre Zeugnisse überreichen darf – denn das ist auch für mich immer wieder ein kleines Erfolgserlebnis“, sagte Ausbildungsleiter Jürgen Sturm.

Der Vorstandsvorsitzende Christoph Schweiger wünschte den neuen Bankkaufleuten und dem Kaufmann für IT-Systemmanagement alles Gute und viel Erfolg für den weiteren beruflichen Lebensweg. Er freue sich besonders darüber, dass alle Auszubildenden in ein festes Arbeitsverhältnis übernommen werden.

Eine Ausbildung in der Bank ist für die Volks- und Raiffeisenbanken eine Investition für die Zukunft. So werden die jungen Banker und der IT-Experte auch nach der Ausbildungszeit intensiv weiterentwickelt, um sie ihrem Potenzial entsprechend auf weiterführende Aufgaben vorzubereiten.

Neben der Förderung der Bank-Karriere legen die Genossenschaftsbanken ein großes Augenmerk darauf, ihren Führungsnachwuchs aus den eigenen Reihen zu rekrutieren. Dabei ergeben sich für die jungen Absolventinnen und Absolventen sowohl interessante und verantwortungsvolle Perspektiven als auch attraktive Aufstiegschancen und Weiterbildungsmöglichkeiten.

Fachtag zum Thema „Einsamkeit“

Lkr. Kelheim. Einsamkeit kann jeden treffen – und ist zugleich ein erhebliches Risiko für die seelische und körperliche Gesundheit. Im Rahmen eines Fachtags befasst sich die Gesundheitsregionplus Landkreis Kelheim mit dem Gesundheitsamt und der Katholischen Erwachsenenbildung mit den verschiedenen Auswirkungen.

Der Fachtag findet am 9. Mai von 9 bis 13 Uhr im Landratsamt Kelheim statt. Die Organisatoren laden all diejenigen ein, die Berührungspunkte mit potentiell von Einsamkeit betroffenen Personen haben. Dies können sowohl Fachleute als auch ehrenamtlich Engagierte sein.

Die Veranstaltung hat das Ziel, auf die gesundheitlichen Folgen von Einsamkeit aufmerksam zu machen. Die Experten gehen auch auf die weite Verbreitung dieser Problematik ein und möchten zu einer Entstigmatisierung beitragen. Zu den Referenten zählt unter anderem Prof. Dr. Volker Busch, Wissenschaftler und Facharzt für Neurologie, Psychiatrie und Psychotherapie.

Aufgrund der begrenzten Teilnehmerzahl wird um Anmeldung bis 2. Mai gebeten: gesundheitsregionplus@landkreis-kelheim.de

Foto: freepik

Ist mein Kind depressiv – oder bloß launisch?

Die psychologische Beraterin Marion Forster-Grötsch berät verunsicherte Eltern

Marion Forster-Grötsch ist Lehrerin aus Leidenschaft. Seit mehr als 20 Jahren unterrichtet sie mit Begeisterung an der Staatlichen Realschule in Riedenburg. Doch die Folgen, die Corona für eine große Zahl von Kindern und Jugendlichen hat, machten der Bad Abbacherin zunehmend Sorgen. „Aufgrund der enormen Nachfrage nach psychologischer Hilfe habe ich mich zusätzlich als psychologische Beraterin ausbilden lassen“, erzählt die Mutter zweier Teenager.

Nach der Pandemie stellte Marion Forster-Grötsch bei vielen Schülern Anpassungs-Probleme fest. Das neue Leben mit Kontakten, Freunden und ungewohnter Freiheit musste quasi neu erlernt werden. Nicht wenige hatten Schwierigkeiten, sich in dieser Situation zurecht zu finden. Und zogen sich immer mehr zurück.

Die ungewohnte Freiheit musste neu erlernt werden

„Die Unsicherheit ist bei vielen Eltern groß. Überall hören und lesen sie von psychisch kranken Kindern, von langen Wartelisten bei Psychotherapeuten. Sie fragen sich, ob auch ihr Kind Depressionen hat und eine Therapie machen müsste. Sie haben verlernt, ihre Kinder richtig einzuschätzen.“
Die spüren wiederum die Ratlosigkeit der Eltern – und glauben, dass mit ihnen etwas nicht in Ordnung sein könnte. „Obwohl es vielleicht noch im grünen Bereich ist. Was wiederum bei ihnen für Ängste und Verunsicherung sorgt.“

Bei Teenagern können es ganz normale pubertätsbedingte Stimmungsschwankungen, Launen oder Müdigkeit sein. Mobbing ist ebenfalls häufig eine Ursache – auch bei jüngeren Kindern – für Niedergeschlagenheit und Rückzug.

„Der Druck, der aufgebaut wird, ist schlimm!“

„Häufig sind eben diese vielfältigen anderen Gründe die Erklärung für verändertes Verhalten. Es wird viel zu schnell in Richtung Depressionen gedacht“, erklärt Marion Forster-Grötsch. „Der Druck, der dadurch bei allen Beteiligten aufgebaut wird, ist schlimm! Dabei reicht nicht selten ein einziges Gespräch, um Klarheit und Beruhigung zu schaffen. Manchmal braucht es einen längeren Beratungsprozess.“

Wer meint, sein Kind behandeln lassen zu müssen, wartet drei bis vier Monate auf einen Therapieplatz. „Das ist viel zu lange! Haben sich Eltern für diesen Weg entschieden, helfe ich mit meiner Beratung, die Wartezeit zu überbrücken.“

Schulpsychologen als erste Anlaufstelle

Meist aber ist eine Therapie überflüssig. Bei Angststörungen, Selbstverletzungen oder Suizid-Gedanken verweist die Pädagogin allerdings an professionelle Therapeuten.

Wichtig ist Marion Forster-Grötsch, die nicht behandlungsbdeürftigen Kinder und Jugendlichen rechtzeitig herauszufiltern. „Und das sind viele!“ sagt sie. „Entscheidend ist doch, dass die Kinder mit Selbstvertrauen und nicht verunsichert ins Erwachsenenleben treten!“
Ihr Rat an Eltern, die über den richtigen Weg für ihr Kind nachdenken:
„Sie können sich auch zuerst an Ihre Schule wenden. Schulpsychologen leiten, wenn sie weiteren Hilfebedarf sehen, an uns psychologische Berater oder an Therapeuten weiter.“ Der direkte Weg ist natürlich auch möglich. Marion Forster-Grötsch bietet außerdem Online-Beratung (auch für Paare) an.

Kontaktaufnahme für ein Erstgespräch: marion@forster-groetsch.de, Näheres auf www.forster-groetsch.de.

Bettina von Sass

Marion Forster-Grötsch
Foto: privat

Apotheken-Notdienste

MONTAG 01.05.2023
SCHIERLING
Gänshänger-Apotheke, Rathausplatz 7, Schierling, Tel. 09451-52 19 853

DIENSTAG 02.05.2023
LENGFELD
Donau-Apotheke, Industriestr. 6c, Lengfeld, Tel. 09405-50 79 300

MITTWOCH 03.05.2023
BAD ABBACH
Burg-Apotheke, Gutenbergring 1, Bad Abbach, Tel. 09405-22 44

DONNERSTAG 04.05.2023
REGENSBURG
Theresien-Apotheke, Kumpfmühler Str. 45, Regensburg, Tel. 0941-906 32

FREITAG 05.05.2023
REGENSBURG
Lilien-Apotheke, Lilienthalstr. 58, Regensburg, Tel. 0941-30 77 96 35

SAMSTAG 06.05.2023
LANGQUAID
Markt-Apotheke, Marktplatz 21, Langquaid, Tel. 09452-1456

SONNTAG 07.05.2023
BAD ABBACH
Bavaria-Apotheke, Raiffeisenstraße 19, Bad Abbach, Tel. 09405-95350

MONTAG 08.05.2023
REGENSBURG
Aeskulap-Apotheke, Ärztehaus West, Ziegetsdorfer Str. 113
Tel. 09405-30 78 59 85

DIENSTAG 09.05.2023
PENTLING
Apotheke am real, Hölkeringer Str. 22, Pentling, Tel. 0941-280640

MITTWOCH 10.05.2023
SAAL
Marien-Apotheke, Hauptstraße 21, Saal, Tel. 09441-675006

DONNERSTAG 11.05.2023
SCHIERLING
Gänshänger-Apotheke, Rathausplatz 7, Schierling, Tel. 09451-52 19 853

FREITAG 12.05.2023
LENGFELD – BAD ABBACH
Donau-Apotheke, Industriestr. 6c, Lengfeld, Tel. 09405-50 79 300

Maiandacht
19 Uhr (ca. 30 min.): Maiandacht an der Mariengrotte im Kurpark

Konzert im Kursaal

Ab 19 Uhr gastiert „Django's Delight" mit Gypsy Swing, Jazz und Filmmusik im Kursaal. Eintritt: zehn Euro, im Vorverkauf im Kurhaus acht Euro.

SAMSTAG 13.05.2023
BAD ABBACH
Burg-Apotheke, Gutenbergring 1, Bad Abbach, Tel. 09405-22 44

St. Nikolaus-Apotheke, Hölkeringer Straße 9, Pentling, Tel. 0941-97897

TSV Bad Abbach
16 Uhr Bezirksliga
TSV Bad Abbach
gegen FC Thalmassing, Freizeitinsel

SONNTAG 14.05.2023
REGENSBURG
Easy-Apotheke, Von-Seekt-Str. 21, Regensburg, Tel. 0941-70 8131 41

MONTAG 15.05.2023
REGENSBURG – BAD ABBACH
Paracelsus-Apotheke, Theodor-Storm-Str. 3, Regensburg, Tel. 0941-901 01

Klinikseelsorge
18.30 Uhr „Meditativer Spaziergang" im Kurpark mit Klinikseelsorger Tobias Wechler; Treffpunkt: am Musikpavillon (Dauer ca. 30 min.)

DIENSTAG 16.05.2023
PENTLING – LANGQUAID
Markt-Apotheke, Marktplatz 21, Langquaid, Tel. 09452-1456

MITTWOCH 17.05.2023
BAD ABBACH
Bavaria-Apotheke, Raiffeisenstraße 19, Bad Abbach, Tel. 09405-95350

80/90er Party

Im ehemaligen Tanzcafé im Kurhaus steigt von 20 bis 24 Uhr eine 80/90er Party mit DJ Hanika. Eintritt acht Euro, im Vorverkauf im Kurhaus fünf Euro.

DONNERSTAG 18.05.2023
REGENSBURG
Stadtpark-Apotheke, Prüfeninger Str. 35, Regensburg, Tel. 0941-29 69 40

FREITAG 19.05.2023
BAD ABBACH
Marien-Apotheke, Rathausplatz 5, Schierling, Tel. 09451-941313

SAMSTAG 20.05.2023
PENTLING – SAAL
Marien-Apotheke, Hauptstraße 21, Saal, Tel. 09441-675006

OGV
14 Uhr Kinderprogramm für Nachwuchsgärtner zum Umgang mit Natur und Garten. Vereinshaus, Oberndorfer Straße .Anmeldung bei „Wichtel Andrea", Tel. 9652247

SONNTAG 21.05.2023
SCHIERLING
Gänshänger-Apotheke, Rathausplatz 7, Schierling, Tel. 09451-52 19 853

MONTAG 22.05.2023
LENGFELD
Donau-Apotheke, Industriestr. 6c, Lengfeld, Tel. 09405-50 79 300

DIENSTAG 23.05.2023
BAD ABBACH
Burg-Apotheke, Gutenbergring 1, Bad Abbach, Tel. 09405-22 44

MITTWOCH 24.04.2023
REGENSBURG
Apotheke im Gewerbepark, Im Gewerbepark C8, Regensburg
Tel. 0941-44 88 99

DONNERSTAG 25.05.2023
REGENSBURG
Königsapotheke, Königsstr. 7, Regensburg, Tel. 0941-515 71

FREITAG 26.05.2023
LANDQUAID
Markt-Apotheke, Marktplatz 21, Langquaid, Tel. 09452-1456

SAMSTAG 27.05.2023
BAD ABBACH
Bavaria-Apotheke, Raiffeisenstraße 19, Bad Abbach, Tel. 09405-95350

MONTAG 28.05.2023
REGENSBURG
Lilien-Apotheke, Lilienthalstr. 58, Regensburg, Tel. 0941-30 77 96 35

DIENSTAG 29.05.2023
SCHIERLING
Marien-Apotheke, Rathausplatz 5, Schierling, Tel. 09451-941313

MITTWOCH 30.05.2023
SAAL
Marien-Apotheke, Hauptstraße 21, Saal, Tel. 09441-675006

DONNERSTAG 31.05.2023
SCHIERLING
Gänshänger-Apotheke, Rathausplatz 7, Schierling, Tel. 09451-52 19 853

Veranstaltungen im Mai

Im Bürgertreff können mittlerweile wieder Kurse und Sprechstunden stattfinden.
Wegen der zur Behebung des Wasserschadens nötigen Arbeiten ist der Eingangsbereich jedoch nur bedingt nutzbar, der Kursraum aber wieder freigegeben.
Alle auf der Homepage stehenden Kurse/Sprechstunden finden stand jetzt statt. Informieren Sie sich bitte auch bei den jeweils zuständigen Kursleitungen.

Montag 8., 15., 22. Mai: Schachtreff – 17 Uhr (ausgenommen in den Pfingstferien)
Dienstag 2., 9., 16., 23. Mai: mamisports – 10 – 11 Uhr (ausgenommen in den Pfingstferien)
Mittwoch 9., 23. Mai: Rückbildungsgymnastik 18:30 – 19:30 Uhr
Mittwoch 3., 10., 17., 24., 31. Mai: Babymassage – 10:30 – 11:45 Uhr
Donnerstag 11., 25. Mai: Koki – offener Babytreff 10 – 11:30 Uhr
Freitag 19. Mai: Internationales Cafe 14:30 – 17:30 Uhr
Sonntag 7., 14., 21. Mai: Yoga mit Lisi 9 – 10:30 Uhr
Sonntag 21. Mai: 2. Bücherbasar 14 bis 17 Uhr

Bücherei öffnet wieder

Die Schäden, die nach einem Wassereinbruch in der Bücherei entstanden waren, sind behoben. Durch ein undichtes Rohr war vor fünf Wochen durch die Decke Wasser eingetreten. Wiedereröffnung der renovierten Räume ist am 2. Mai.

TABA-PRESS
PRESSE
TABAKWAREN - ZEITSCHRIFTEN - SCHULBEDARF
Ihr Fachgeschäft - mit
LOTTO Bayern
Bad Abbach
Gutenbergring
neben
NETTO-Markt

Nach der Pandemie stieg Kriminalitätsrate

Sicherheitsgespräch zwischen Polizei und dem Landkreis Kelheim

Lkr. Kelheim. Niederbayerns Polizeipräsident Manfred Jahn hat Landrat Martin Neumeyer den Sicherheitsbericht 2022 des Polizeipräsidiums Niederbayern für den Landkreis Kelheim vorgestellt. Niederbayernweit hat sich der prognostizierte Anstieg der Gesamtkriminalität für das Jahr 2022 bestätigt. Auch im Landkreis Kelheim ist die Gesamtkriminalität im Vergleich zu 2021 (2.913) auf 3.364 Delikte im zurückliegenden Jahr gestiegen. Maßgeblicher Grund hierfür dürfte im Wesentlichen die Aufhebung der gesellschaftlichen Beschränkungen im Zusammenhang mit der Corona-Pandemie sein. Die Anzahl der registrierten Delikte liegt im Berichtsjahr für den Landkreis Kelheim leicht unter dem Niveau von 2019 (3.318).

„Die Gefahr, im Landkreis Kelheim Opfer einer Straftat zu werden, ist mit einer Häufigkeitszahl von 2.715 (Straftaten pro 100.000 Einwohner) im bayernweiten Vergleich deutlich geringer. Auch die Aufklärungsquote von 68,3 % (Bayern: 64,4 %) belegen das hohe Sicherheitsniveau für die Bürgerinnen und Bürger im Landkreis," so Polizeipräsident Manfred Jahn.

Gewaltkriminalität im Vergleich zum Vorjahr rückläufig

Im Bereich der Gewaltkriminalität ist im Vorjahresvergleich ein Rückgang um 35 Fälle (2021: 148 Delikte) auf insgesamt 113 Delikte zu verzeichnen. Zur Gewaltkriminalität werden unter anderem sämtliche Straftaten gegen das Leben oder der körperlichen Unversehrtheit erfasst. Auch bei der Straßen- und Diebstahlskriminalität haben die Fallzahlen 2022 im Vergleich zum Vorjahr zugenommen.

Die Straßenkriminalität weist gegenüber dem Vorjahr eine Zunahme um 98 auf 523 auf. Unter der Straßenkriminalität fallen solche Delikte, die ausschließlich oder überwiegend auf öffentlichen Straßen, Wegen oder Plätzen begangen werden. Die Diebstähle haben um 158 Fälle auf 740 zugenommen.

Landrat Martin Neumeyer (3.v.l.) mit Polizeivertretern *Foto: Sendtner, Landratsamt Kelheim*

Die Zahl der Wohnungseinbrüche bewegen sich mit 11 Fällen auf einem ähnlich niedrigen Niveau wie im Jahr 2021 (15). „Dennoch stellt jeder einzelne Wohnungseinbruch einen erheblichen Eingriff in das subjektive Sicherheitsgefühl dar. Deshalb wird die konsequente Bekämpfung dieser Einbrüche weiterhin ein Schwerpunkt unserer Arbeit bleiben," sagte der Polizeipräsident.

Stärkung des Sicherheitsgefühls als zentrale Aufgabe

Manfred Jahn betonte, dass im Jahr 2022 neben der Gewährleistung der objektiven Sicherheitslage und der Verkehrssicherheit insbesondere die Stärkung des Sicherheitsgefühls der Bevölkerung eine zentrale Aufgabe der Polizei einnehmen werde:

„Die Polizei Niederbayern will das erreichte Sicherheitsniveau nachhaltig stärken und damit einen wesentlichen Teil dazu beitragen, dass der Landkreis Kelheim weiterhin als qualitativ hochwertige Heimatregion wahrgenommen werden kann. Auch zukünftig werden wir durch Präsenz und Bürgernähe als kompetenter und verlässlicher Ansprechpartner zur Verfügung stehen".

Die enge Zusammenarbeit mit den Sicherheitsbehörden im Landkreis schaffe die Basis für ein hohes Maß an Sicherheit. Gemeinsam mit den Vertretern der örtlichen Polizeidienststellen bedankte sich Polizeipräsident Manfred Jahn deshalb für die hervorragende und kollegiale Zusammenarbeit mit dem Landkreis Kelheim.

Landrat Martin Neumeyer: „Trotz des Anstiegs der Gesamtkriminalität, der bedauerlich ist, können wir uns glücklich schätzen, in einer sicheren Region leben zu dürfen. Alleine die Aufklärungsquote zeigt, wie hochprofessionell die Arbeit der Polizistinnen und Polizisten ist. Für das hervorragende Miteinander zwischen unserer Behörde und der Polizei möchte ich mich ausdrücklich bedanken."

Aus dem Polizeibericht

Mountainbike gestohlen

Bad Abbach. Am 30.03.2023, gegen 2:30 Uhr, wurde aus einem Carport in der Maria-Weigert-Straße ein abgesperrtes Mountainbike in grün-weißer Farbe entwendet. Neben dem Mountainbike abgestellte Kinderfahrräder wurden nicht angegangen. Der Schaden liegt im dreistelligen Bereich. Zeugen werden gebeten, sich mit der Polizeiinspektion Kelheim unter Tel. 09441/5042-0 in Verbindung zu setzen.

Diebstahl eines Gülleanhängers

Bad Abbach. Im Zeitraum vom 22.03.23 bis 10.04.23 entwendeten Unbekannte einen bei der Teufelsmühle abgestellten Güllefassanhänger. Der entstandene Diebesschaden beträgt ca. 5000 Euro. Sachdienliche Hinweise an die Polizeiinspektion Kelheim, Tel: 09441/50420.

Unbekannter beschmiert Motorhaube

Bad Abbach. Im Tatzeitraum vom 13. auf 14. April hat eine bislang unbekannte Person die Motorhaube eines weißen Audi Q 3, der in der Goethestraße in Bad Abbach abgestellt war, mit einem roten Pentagramm beschmiert. Die Schadenshöhe bewegt sich im mittleren dreistelligen Bereich.

Sachdienliche Hinweise an die Polizeiinspektion Kelheim, Tel: 09441/50420.

Gasthof zur Post: Abschied nach 50 Jahren

Mit einem Doppeljubiläum hat sich Ursula Schröppel jetzt aus einem langen Arbeitsleben verabschiedet: Seit 35 Jahren war sie bei Bruder Fritz Schreiner und seiner Frau Elfriede „immer gern“ im Gasthof zur Post tätig, „in allen Bereichen: im Büro, im Servicebereich, als Urlaubsvertretung und bei den Frühstücksdiensten.“

Die Schreiners sagten jetzt Danke: mit einem „ausgezeichneten Familienessen“ im Gasthof Schwarzer Adler in Pfakofen.

Ins Arbeitsleben trat die heute 67-Jährige allerdings schon bei ihren Eltern – vor 50 Jahren!

Ursula Schröppel (2. v. l.) zwischen ihrem Mann Rupert (l.) und Bruder Fritz Schreiner – daneben Elfriede Schreiner und Tochter Marion Heimler

Foto: privat

„Damals machte ich unter anderem auch die Zimmer.“

Nun aber freut sich Ursula Schröppel über den neugewonnenen Freiraum: „Besonders schön ist es, dass ich jetzt mehr Zeit für meine fünf Enkelkinder habe. Außerdem mache ich mit meinem Mann Nordic Walking, und wir unternehmen Fahrrad-Touren. Im Sommer wollen wir rund um den Bodensee fahren!“

Langeweile ist demnach nicht zu befürchten. Zumal die mehrfach preisgekrönte Ursula Schröppel natürlich auch ihren Schützen treu bleibt! *BvS*

Wechsel beim SC Peising

Ende einer erfolgreichen Ära: Nach 18 Jahren als Vorsitzender des SC Peising übergab Franz Kellnhauser (vorne li.) an Martin Ostermeier (re). Stellvertreter ist Raphael Schäfer (stehend Mitte) . Kellnhausers stolze Bilanz: Auf 640 Mitglieder ist der Verein angewachsen. Und energetisch ist man auf dem neusten Stand: 160 Millionen Euro wurden gemeinsam mit den Schützen der Grünen Au investiert.

Foto: Lutz

Ihr KüchenHaus
... einfach gute Küchen

vielfältig & widerstandsfähig

- Viele Natursteinarbeitsplatten zu Super-Sonderpreisen.
- Ausgewählte Natursteinarbeitsplatten extrem reduziert: Schon ab 129,-€ Laufmeterpreis inkl. einseitiger Kantenbearbeitung.

Franz-Hartl-Str. 14 • Regensburg | www.ihr-kuechenhaus.de | 0941 - 378 00 97 - 0

Auf zum Laufen!

Der Viertelmarathon startet wieder auf der Freizeitinsel *Fotos: BvS*

Zum 20. Mal findet am 7. Mai der Insellauf des Abbacher Lauftreffs statt. Der Viertelmarathon startet wieder auf der Freizeitinsel und führt über die Donaupromenade durch den Kurpark und wieder zurück. Nordic-Walker können teilnehmen. Kinder und Jugendliche laufen eine Drei-Kilometer-Strecke. Bis zum 3. Mai können sich Läufer über www.lauftreff-bad-abbach.de registrieren. Startgeld: 18 Euro. Startschuss: 10 Uhr vor dem Inselbad.

Egal, wie alt Sie sind: So werden Sie mobil!

Trainiert wird individuell mit unterschiedlicher Intensität *Fotos: priv.*

Immer mehr Menschen können nicht mehr ihre Zehen berühren oder im Stand in die tiefe Hocke oder Kniebeuge gehen – „obwohl dies fundamentale und essentielle Bewegungskompetenzen sind“, erklärt Personaltrainer Flo Walsberger.

In seinen Mobility-Stunden im Kurhaus geht der 41-Jährige dagegen an. „Es gibt verschiedene Schwerpunkte, wie z. B Wirbelsäule, Hüfte oder Knie. Trainiert wird individuell mit unterschiedlichen Intensitäten und Techniken. Jeder darf seine eigene Grenze erreichen – was der Nachbar kann, spielt keine Rolle.“

Teilnehmen kann man unabhängig von Alter oder Vorerkrankung. Walsberger spezialisierte sich auf den Bereich Mobility und Bewegung, um Menschen zu helfen, „sich besser und gesünder zu bewegen bzw. überhaupt wieder beweglich zu werden.“ Der Trainer nimmt alle Kurse auf, die dann auf seiner Online-Plattform genutzt werden können (15 Euro pro Monat): patreon.com/mobility-mitflo.

Live gibt‘s die Kurse im Kurhaus, jeden Dienstag um 12 Uhr und Sonntag um 10.15 Uhr (die erste Stunde ist immer kostenlos, 10er Karte 110 Euro, 5er Karte 60 Euro).

Flo Walsberger will Menschen helfen, beweglicher zu werden

IMPRESSUM BAD ABBACHER

Herausgeber und Anzeigen:
Reidl Medienhaus GmbH
Hutackerweg 3, 93080 Pentling
Tel. 09405 9524-0, Fax 09405 9524-24
kontakt@reidl-medienhaus.de
www.reidl-medienhaus.de

Redaktionsleitung: Bettina von Sass, Freie Journalistin, Mobil 0177 8244194, bettina.von.sass@googlemail.com

Bildnachweis:
Bettina von Sass, privat, fotolia, FreePik.com, Vector4free

Produktion/Grafik/Druck:
Reidl Medienhaus GmbH
Hutackerweg 3, 93080 Pentling
Tel. 09405 9524-0, Fax 09405 9524-24
kontakt@bad-abbacher.de, www.reidl-medienhaus.de

Verteilung BAD ABBACHER:
an die Haushalte der Großgemeinde Bad Abbach sowie in Teugn, Matting und Hohengebraching.

Auslage:
in der Region Bad Abbach in über 100 Auslagestellen.
Bei Nichterscheinen ohne Verschulden des Verlages und in allen Fällen höherer Gewalt bestehen keine Entschädigungsansprüche. Mit Namen bzw. „Profil“ oder „Anzeige“ gekennzeichnete Beiträge geben nicht unbedingt die Meinung der Redaktion wieder. Für unverlangt eingesandte Fotos, Unterlagen, Manuskripte übernimmt der Verlag keine Verantwortung. Leserzuschriften geben ausschließlich die Meinung des Verfassers wieder. Die Redaktion behält sich vor, Leserzuschriften gekürzt zu veröffentlichen. Gerichtsstand und Erfüllungsort ist Regensburg.

Der BAD ABBACHER
sind Mitglied der Verlegergemeinschaft
Deutscher Kur-und Freizeitmagazine e. V.

Anzeigen- und Druckunterlagenschluss für die Juni-Ausgabe ist der 16. Mai 2023

Genaue Termine erfahren Sie unter:
09405 9524-0 oder
kontakt@bad-abbacher.de

NOTFALLNUMMERN (alle Angaben ohne Gewähr)

- Rettungsdienst, Notarzt, Feuerwehr ☎ **112**
- Polizei ☎ **110**
- Goldberg-Klinik ☎ **09441-702-0**
- Uniklinik Regensburg ☎ **0941-944-0**
- Asklepios Klinikum Bad Abbach ☎ **09405-18-0**
- Malteser Hilfsdienst e. V. ☎ **0941-585 15 55**
- Johanniter Unfallhilfe: ☎ **09407-300-0**
- Kassenärztlicher Bereitschaftsdienst ☎ **116 117**
- Notdienst-Apotheken, Ärztlicher Bereitschaftsdienst, Giftnotruf
  www.apotheken.de / www.aponet.de
- Zahnärztlicher Notdienst (A&V e.V.)
  www.zahnarzt-notdienst.de

MARKT BAD ABBACH

- Gemeindeverwaltung, Rathaus
  Raiffeisenstr. 72, ☎ 09405-95900

ABWASSER

- Zweckverband zur Abwasserbeseitigung, Geschäftsstelle: Am Pfaffenberg 1, Lengfeld
  ☎ 09405-95 54 81 50 (24-Stunden-Notruf)
  Fax: 09405-955 48 29 (nur für Teugn, Lengfeld inkl. Alkofen und Mühlberg – bei Abwasserproblemen in den anderen Gemeinden bitte den Markt Bad Abbach unter ☎ 0171-732 69 10 kontaktieren)

Ambulante PFLEGE

- Matthias Weigl, Pflegedienst,
  Kaiser-Heinrich-II.-Straße 1, Bad Abbach,
  ☎ 09405-91 87 15, Mobil 0171-277 63 98
- Caritas-Sozialstation Bad Abbach, Ambulante Pflege, Gutenbergring 2, ☎ 09405-96055
- Caritas-Sozialstation Bad Abbach
  Gutenbergring 2 · Tel. 09405/960 55
  sozialstation.badabbach@caritas-kelheim.de
  caritas-kelheim.de

APOTHEKEN

- Bavaria-Apotheke, 93077 Bad Abbach,
  „Neuer Markt", ☎ 09405-95350
  ➪ MEHR INFO: www.bad-abbacher.de
- Burg-Apotheke, Bad Abbach
  „Shopping-Center", ☎ 09405-2244
  ➪ MEHR INFO: www.bad-abbacher.de
- Apotheke am Real, Pentling
  Hölkeringer Str. 22, ☎ 0941-28 06 40
- St. Nikolaus-Apotheke, J. Schlachtmeier
  Hölkeringer Str. 9, 93080 Pentling
  ☎ 0941-97897, Fax 0941-99 83 26

ÄRZTE

- Augenarztcentrum Dr. Rausch – Dr. Pilz – Dr. Schlegel, Gemeinschaftspraxis, Gutenbergring 2, Shoppingcenter, 93077 Bad Abbach, ☎ 09405-6980, Hauptpraxis: Donaupark 6, 93309 Kelheim,
  ☎ 09441-9430, **www.augenarztcentrum.de**

AUGENARZT PRAXIS Bad Abbach

- Augenarzt Praxis Bad Abbach, Kaiser-Karl-V.-Allee 12, 93077 Bad Abbach, ☎ 09405-957 83 30
  Sprechzeiten: Di. 14.30–17.30, Mi. 9.00–12.00 u. 13.00–15.30 Uhr, Do. 14.00–16.30 Uhr NEU: Jeden 1., 2., 3. Do im Monat von 8.00–12:00 Uhr
- Frauenärzte Ihrer Nähe, Überörtliche Gemeinschaftspraxis (Ambulante Operationen, Pränatale Diagnostik, Onkologisch verantwortliche Ärzte, Hormon-und Stoffwechseltherapie, Ernährungsmedizin, Anti-Aging-Medizin, Akupunktur), Dr. med. Andreas Lenz, Dr. med. Michael Büchner Heike, Schütz-Zamparini
  Hauptsitz: Gutenbergring 2,
  Shopping-Center, Bad Abbach, ☎ 09405-1713
  www.frauenaerzte-ihrer-naehe.de
- Zahnarzt-Praxis Dr. Thomas Frank, Bad Abbach, Gutenbergring 2, Shopping Center, ☎ 09405-96 31 44, **www.drthomasfrank.de**
- Zahnarzt-Praxis Dres. Bettina und Bernd Mathies, Bad Abbach, Kochstr. 2,
  ☎ 09405-4777,
  www.zahnarztpraxis-mathies.de
- Zahnmedizinische Praxis M. Stellwag, Bad Abbach, Römerstr. 51 (im neuen Rathaus)
  ☎ 09405-96056, **www.praxis-aldente.com**
- Facharztpraxis für Innere Medizin Kardiologie, Rheumatologie & TCM
  Dr. Manuel Kaufmann – Internist und Kardiologe, Notfallmediziner komplette nichtinvasive Kardiologie, Schrittmacherabfragen
  Dr. Petra Kaufmann – Internistin und Rheumatologin, TCM, Akupunktur, Rheumatologin und Master of Chinese Medicine (MCM), University of Taichung
  Dr. Wolfgang Kaufmann – Internist, TCM, Akupunktur, Internist und Master of Chinese Medicine (MCM), University of Taichung
  Tel.: 09405 / 95330 · **www.dr-kaufmann.com**
- Zahnarztpraxis Sabine Vogl, Raiffeisenstr. 19 (im Neuen Markt), Bad Abbach, ☎ 09405-962420, **www.zahnarztpraxis-sabine-vogl.de**
- **TCM – Traditionelle Chinesische Medizin**
  Frau Dr. Jiyan Shi, Raiffeisenstraße 19 / I
  93077 Bad Abbach, ☎ 09405/ 500 96 88
  ➪ MEHR INFO: www.bad-abbacher.de

BADEMODEN

- Palm Beach
  PB Bade & Freizeitmode GmbH, Industriestraße 1
  93077 Bad Abbach, ☎ (9405) 9595-15
  Mobil (0170) 240 74 87, Fax (09405) 9595-65
  www.palmbeach-bademoden.de
  ➪ MEHR INFO: www.bad-abbacher.de

BÄCKEREI

BÄRENBÄCK – ALTBAYRISCHES HOLZOFENBROT

- BÄRENBÄCK – Altbayrisches Holzofenbrot
  Ihrlerstein • Langquaid • Hienheim • Essing • Saal
  Hauptfiliale Saal: Hauptstraße 27
  93342 Saal an der Donau, ☎ 09441-8281
  www.baerenbaeck.de
  ➪ MEHR INFO: www.bad-abbacher.de
- EDEKA Dillinger
  ➪ *siehe auch* **LEBENSMITTEL**

BANKEN

- Raiffeisenbank Kreis Kelheim eG
  ☎ 09441 5019-0 , **www.rbkk.de**

BAUUNTERNEHMEN

- **Auch Kleinstaufträge rund um's Haus:**
  Tobias Fleischmann Bauunternehmen
  Maurer- und Betonbaumeister
  Ludwig-Thoma-Str. 7, 93077 Bad Abbach
  ☎ 09405-94 98 81 20, Fax 09405-94988129
  fleischmann-bau@web.de
  www.fleischmann-bauunternehmen.de
- Stockmeier, J. Bauunternehmen, Transporte, Zimmerei, Sägewerk, Hänghofstr. 2,
  93080 Pentling-Poign, ☎ 09405-96 23 80,
  Fax 09405-96 23 81

BESTATTUNGEN

- „Friede", Regensburg, Adolf-Schmetzer-Str. 22,
  ☎ 0941-794004
- Pietät Bestattungen,Kochstr. 11, Bad Abbach,
  ☎ 09405-4779 und
  Prüfeninger Str. 78, 93049 Regenburg,
  ☎ 0941-21967, Fax: 0941-22748

BUCHHANDLUNG

BÜCHERINSEL – Bücher und Schreibwaren

Bücherinsel Bad Abbach
0151 72912907, **www.buecherinsel-mobil.de**

BÜROMÖBEL

- Gerhard Auburger,
  Die funktionelle Wohn-Idee,
  St.-Georg-Straße 12, 93077 Bad Abbach/
  Peising, ☎ 09405-6685, Fax: 09405-6642,
  www.auburger-wohnidee.de
  ➪ MEHR INFO: www.bad-abbacher.de

BÜROTECHNIK

- Gerhard Schuller, Bürosysteme und Bürobedarf,
  Bad Abbach,☎ 09405-96 34 29,
  Mobil: 0171-347 92 97, gerhardschuller@gmx.de

DROGERIEMARKT

dm

- dm-Drogeriemarkt
  Gutenbergring 5a (neben Aldi), 93077 Bad Abbach, ☎ 09405/500 93 58, **www.dm.de**
  ➪ MEHR INFO: www.bad-abbacher.de

ELEKTRO-INSTALLATION

- Elektro Bierek, Am Unteren Weinberg 19a,
  Oberndorf, ☎ 09405-96 15 28,
  Fax: 09405-94 16 74, info@elektro-bierek.de
  ➪ MEHR INFO: www.bad-abbacher.de
- Elektro Schöner, Lerchenstr. 9, Bad Abbach,
  ☎ 09405-96 21 70, Fax: 09405-96 21 71
  Mobil: 0172-848 31 12
- Elektrotechnik Wolfseher & Schmid, Zeilerweg 22,
  93152 Nittendorf, ☎ 09404-954 80 81,
  Mobil: 0170/314 33 69 u. 0175/243 17 74,
  Fax: 09405/5009365, info@elektrotechnik-ws.de

FLIESEN

- Fliesenverlegung – Wohnraumrenovierung
  Harald Neidl, ☎ 09405-96 18 55,
  Mobil: 0175-425 32 11

GARTENBAU/-PFLEGE

- Gartengestaltung Hans und Elke Schwertner GbR,
  Teuertinger Straße 10, Buchhofen bei Saal,
  ☎ 09441-8786, Fax: 09441-80866,
  www.garten-schwertner.de,
  info@garten-schwertner.de
- Danny Hüttig, Gartengestaltung u. Pflege,
  Pflasterarbeiten, Beregnungsanlagen, Bad Abbach,
  ☎ 09405-6990, Mobil: 0172-852 43 46,
  info@garten-huettig.de
- Garten- u. Landschaftsbau Kellner, Oberndorf,
  Donaustraße 43, ☎ 09405-91 90 52,
  mobil 0160-96 70 58 01

GUTACHTER

- Sachverständiger Hertel GmbH (Wert- oder Beweisgutachten im Schadensfall), Pentling,
  Schlehenweg 1, ☎ 09405-96 20 73
- Orthopädischer, unfallchirurgischer Gutachter
  Dr. Thomas-Albert Scherg, Lengfeld,
  Am Golfplatz 15, ☎ 09405-94 07 61

HEILPRAKTIKER

- Heilpraxis, Uta Appoltshauser (Heilpraktikerin),
  Goethestr. 23, Bad Abbach, ☎ 09405-940728,
  uta@appoltshauser.de
- Claudia Scherg, Praxis für klassiche Homöopathie (Dipl.), Schmerztherapie, Physiotherapie,
  Am Golfplatz 15, Lengfeld, ☎ 09405-957 78 77,
  Mobil: 0170-313 39 42
- Praxis für Naturheilkunde Karin Zettl,
  Bad Abbach, Goldtalstr.7 I. OG, ☎ 09405-5191

HEISSMANGEL

- Gabi Ostermeier, Gartenstr. 14,
  Bad Abbach/Peising, ☎ 09405-4555

HÖRGERÄTE

- Schiller & Gebert Hörgeräte GmbH
  Kaiser-Heinrich-II.-Str. 7, 93077 Bad Abbach,
  ☎ 09405-9698934, **www.schiller-gebert.de**
  ➪ MEHR INFO: www.bad-abbacher.de

IMMOBILIEN

- Raiffeisenbank Kreis Kelheim eG, VR-Immobilien, Bad Abbach ☎ 09405 509-9903,
  Abensberg ☎ 09443 9100-9901
  www.rbkk.de/immobilien
- RE/MAX Immobilien – Ihr Makler vor Ort
  Steffen Hemme – Dipl. Immobilienwirt (DIA)
  ☎ 0941-307 70 21 – Mobil 0175-405 85 13
  www.hemme-remax.de
  steffen.hemme@remax.de

TBI – Ihre Immobilie in besten Händen

- info@tbi.gmbh, www.tbi.gmbh
  ☎ 0160 8059 567

KRANKENGYMNASTIK

- Physiotherapie Maximilian Otholt
  Gutenbergring 2, Shopping-Center,
  ☎ 09405-941 94 48
- Physiotherapie Astrid Seidel, Kaiser-Heinrich II-Str. 19, Bad Abbach, ☎ 09405-96 53 0 55
- Vita-Ferstl, Bad Abbach „Neuer Markt"
  ☎ 09405-95 28 11

KRANKENHÄUSER

- Asklepios Klinikum Bad Abbach, Klinik und Poliklinik für Orthopädie, -Notfallambulanz-, Klinik und Poliklinik für Rheumatologie,
  Kaiser-Karl V.-Allee 3, Bad Abbach
  ☎ 09405-18-0, Fax: 09405-18-2900
  ➪ MEHR INFO: www.bad-abbacher.de
- Goldberg-Klinik Kelheim GmbH, Traubenweg 3
  Kelheim, ☎ 09441-7020, Fax: 09441-702-1019
  Notaufnahme: ☎ 09441-702-3222,
  Hebammenbereitschaft: ☎ 09441-702-4460
- Reha-Klinik, Asklepios Klinikum Bad Abbach
  Zentrum für orthopädische und rheumatologische Rehabilitation, Stinkelbrunnstr. 10,
  Bad Abbach, ☎ 09405-18-0, Fax: 09405-18-1015

LEBENSMITTEL

EDEKA Dillinger

Bad Abbach, Goldtalstr. 1, ☎ 09405-961999
aktivmarkt-dillinger@t-online.de
www.dillinger.aktiv-markt.de
➪ MEHR INFO: www.bad-abbacher.de

LOTTO

- EDEKA Dillinger

METZGEREI

- Metzgerei Krain, Bad Abbach, Lengfeld,
  Industriestr. 7, ☎ 09405-969 92 70
  Shopping Center, ☎ 09405-94 10 67
- EDEKA Dillinger
  Dry-Aged-Beef aus eigener Herstellung
  ➪ *siehe auch* **LEBENSMITTEL**

MUSIKSCHULE

- Musik-Akademie Bad Abbach, Viktor Dukart
  Unterrichtsort: Goldtalstraße 9a, Bad Abbach
  ☎ 09405-95 45 33 oder 09405-1367
  www.musikakademie-bad-abbach.de
- P.M.I.O. / Musikschule Regensburg
  Zweigstelle Bad Abbach, Goldtalstraße 7
  ☎ Zentrale: 0941-56 53 53, **www.pmio.de**

PARTYSERVICE

- Metzgerei Krain, Bad Abbach, Lengfeld,
  Industriestr. 7, ☎ 09405-969 92 70
  Shopping Center, ☎ 09405-94 10 67
  ➪ *siehe auch* **METZGEREI**

PHYSIOTHERAPIE

- Physikalisch-Therapeutische Ambulanz im Asklepios Klinikum Bad Abbach,
  Kaiser-Karl V.-Allee 3, ☎ 09405-18-2376
- Vita-Ferstl, Bad Abbach „Neuer Markt"
  ☎ 09405-952811
- Anett Möckel, Physiotherapie, Kaiser-Heinrich-II.-Str. 7, Bad Abbach, ☎ 09405-1079
  ➪ MEHR INFO: www.bad-abbacher.de
- Physiotherapie Maximilian Otholt
  Gutenbergring 2, Shopping-Center,
  ☎ 09405-941 94 48
- Physiotherapie Astrid Seidel, Kaiser-Heinrich II-Str. 19, Bad Abbach, ☎ 09405-96 53 0 55

PKW-Anhänger

- Pkw-Anhänger-Hauck UG (Ersatzteilhandel & Vermietung & IT), Anhängervermietung in Bad Abbach u. Umgebung
  info@pae24.eu, ☎ 09405-957961

RECHTSANWÄLTE

- Martin Hutzler, Am Markt 6 (ehem. Apotheke),
  Bad Abbach, ☎ 09405-96 23 10, Fax: 09405-96 23 11,
  www.ra-hutzler.de, info@ra-hutzler.de
- Rita Richter-Jagenlauf, Bad Abbach,
  Am Markt 15, ☎ 09405-91 94 05
  www.rechtsanwaltskanzlei-rita-richter.de

REIFENSERVICE

- Reifen Hallier, Meisterbetrieb, Bad Abbach/
  Poikam, Dorfstr. 3, ☎ 09405-5009912

SCHREINEREI

- Gerhard Auburger, Die funktionelle Wohn-Idee, St.-Georg-Str. 12, 93077 Bad Abbach/Peising, ☎ 09405-6685, Fax 09405-6642,
  www.auburger-wohnidee.de
  ➪ MEHR INFO: www.bad-abbacher.de

Girlsday des Kreisfeuerwehrverbands

Lkr. Kelheim/ Bad Abbach. Bereits zum zweiten Mal organisierte der Kreisfeuerwehrverband Kelheim e.V. einen Girlsday für die weiblichen Dienstleistenden der Feuerwehren des Landkreises. Der Einladung der Kreisfrauenbeauftragten folgten insgesamt 49 Damen aus einer Vielzahl von Wehren auf das Gelände der Feuerwehr in Bad Abbach. Ein 15-köpfiges Organisations- und Ausbilderteam bereitete sechs spannende Stationen rund um die technische Hilfeleistung vor.

Engagement der Frauen ist wichtig!

Am Vormittag begrüßte Kreisbrandinspektor Karl-Heinz Brunner in Vertretung von Kreisbrandrat Nikolaus Höfler sämtliche Teilnehmerinnen und Helfer. Wie wichtig das Engagement der Frauen in den Feuerwehren ist, betonte Bad Abbachs Bürgermeister Dr. Benedikt Grünewald und dankte zugleich allen Einsatzkräften der Hilfsorganisationen für deren wertvollen Dienst.

Kurz nach der Einteilung der gemischten Gruppen ging es auch schon los. An zwei Stationen galt es, Personen mit Hilfe verschiedener hydraulischer Rettungsgeräte, Unterbau- und Abstützmaterial sowie der richtigen Einsatztaktik aus verunfallten Fahrzeugen zu befreien. Hierbei kam auch der Vorausrüstwagen der Wehr aus Langquaid zur Übung.

Zum Alltag einer Feuerwehr mit Drehleiter gehören entsprechende Personenrettungen über ein solches Hubrettungsgerät. Dieses Szenario wurde am nahegelegenen Angrüner Schulzentrum mit der Bad Abbacher Drehleiter nicht nur demonstriert, sondern selbst auf Anleitung von erfahrenen Maschinisten geübt. An der Station der Neustädter Wehr ging es „heiß“ her. Diesmal aber nicht aufgrund eines Feuers, sondern dank des Plasmaschneiders. Dieser gehört zur Ausstattung des imposanten Abrollbehälters für schwere technische Hilfeleistung. Die Damen hatten die Auswahl an verschiedenen Grundformen, mit welchen sie unter Anwendung des Plasma-Lichtbogens beispielsweise ein Herz aus einem Blech ausschneiden konnten. Eine nicht alltägliche Möglichkeit und begeisternde Erfahrung.

Zur Mittagszeit versorgten die Abbacher Kameraden alle mit Bratwurstsemmeln, Steaks und Gemüse. Wem es aufgrund der niedrigen Außentemperaturen zu kalt wurde, konnte sich bei einer Tasse Kaffee oder Tee in der geheizten Fahrzeughalle erholen und aufwärmen.

Wenn das Herz still steht, eilt die Zeit!

Auch die Herz-Lungen-Wiederbelebung findet sich unter den Aufgaben der Feuerwehren wieder. Marie Kinner und Stefan Handschuh, beide rettungsdienstlich ausgebildet, führten durch den Ablauf der sogenannten Reanimation unter Anwendung eines automatisch externen Defibrillators, kurz AED. Beim Drücken auf der Übungspuppe wurden die Kenntnisse aufgefrischt und hilfreiche Tipps durch die Ausbilder mitgegeben.

Bereits zum zweiten Mal organisierte der Kreisfeuerwehrverband Kelheim e.V. einen Girlsday. *Foto: abian Weyerts, KFV Kelheim*

Wissenswert: Zwölf Feuerwehren im Landkreis leisten einen Zusatzdienst im Rahmen von Telefonreanimationen und werden bei Bedarf zur Überbrückung des therapiefreien Intervalls durch die Integrierte Leitstelle Landshut parallel mitalarmiert.

Eine Bierbank ohne Muskelkraft zu heben, das geht nur im Team. So stand bei der letzten Station das Teambuilding im Vordergrund. Mit den Gerätschaften des neuen Teugner Hilfeleistungslöschfahrzeuges galt es, diese Aufgabe zu bewältigen. Ausbilderin Bettina Zinkl war begeistert. Alle Gruppen haben das Ziel erreicht, allerdings jeweils über eine andere Vorgehensweise. „Ein unbeschreiblicher Zusammenhalt und Ehrgeiz der Mädels“, lautete das Fazit.

Bei der Zusatzaufgabe ging es um jedes Gramm. Die Kreisfrauenbeauftragte Marina Doblinger wollte von ihren Damen wissen, wie viel ein Langzeit-Atemschutzgerät wiegt.

Mit nur 20 Gramm Abweichung – zu korrekten 18,6 kg – gewann Carolin Rauscher von der Feuerwehr Offenstetten einen Freizeitschuh der Firma Haix. Diesen Gutschein stellte die Firma Wolfgang Huber aus Kelheim zur Verfügung. Zum Abschluss dankte Kreisbrandinspektor Brunner den Kommandanten der Feuerwehr Bad Abbach, Maximilian Neubauer und Benedikt Hartmann, mit ihrem Team, für die Gastfreundschaft und Versorgung, sowie allen weiteren beteiligten Helferinnen und Helfern.

SENIORENHEIM

- Seniorenwohnen Lugerweg, Lugerweg 9, 93077 Bad Abbach, ☎ 09405-95 46 8-0, Fax: 09405-954 68-20, info.bab@rks.brk.de **www.seniorenwohnen.brk.de**

➪ MEHR INFO: www.bad-abbacher.de

KURHAUS

- Kurverwaltung Bad Abbach, Kaiser-Karl-V.-Allee 5, ☎ 09405-95990, info@bad-abbach.de

STEUERBERATER

- Marion Brandl (Steuerberaterin), Feldlstr. 7b, Lengfeld, ☎ 09405-94 04 48, Fax: 09405-94 04 83, info@stb-brandl.de, Termine nach Vereinbarung
- Dipl.-Betriebswirtin (FH), Steuerberaterin Birgit Meyer-Prücklmeier, Arno-Seidl-Schulz-Str. 4, Bad Abbach, ☎ 09405-95 61 24, Termine nach tel. Vereinbarung
- Dipl.-Kfm. Willi Reitmeier (Steuerberater, Rechts beistand) und Dieter Reitmeier (Steuerberater), Bad Abbach, Gärtnersiedlung 22, ☎ 09405-3601, Fax: 09405-6801, **www.kanzlei-reitmeier.de**
- ETL Huber & Kollegen GmbH Steuerberatungsgesellschaft, Bad Abbach, Hinter der Vest 21; ☎ 09405-95 40 30, Fax: 09405-95 40 50

TIERÄRZTE

- Kleintierpraxis Bad Abbach, Dr. Sandra Biebel, Gutenbergring 2, Shopping Center, ☎ 09405-5920, **www.kleintierpraxis-bad-abbach.de**

TIERNAHRUNG

- Cats & Dogs, Bad Abbach, Gutenbergring 1, ☎ 09405-6096815, **www.cats-dogs-shop.de**

THERME & THERAPIE

KAISER THERME®
erholsam und gesund in Bad Abbach

- Kaiser-Therme, Bad Abbach, Kurallee 4, ☎ 09405-9517-0, Fax: 09405-9517-14, **www.kaiser-therme.de**

➪ MEHR INFO: www.bad-abbacher.de

VERSICHERUNG

LVM VERSICHERUNG

- LVM Kutlu & Kollegen, Kochstraße 3, Bad Abbach ☎ 09405/ 955 37 56, info@kutlu.lvm.de

➪ MEHR INFO: www.bad-abbacher.de

Ihr Makler in Bad Abbach

Nur das „Beste“ für Ihre Immobilie!

Steffen Hemme
Dipl. Immobilienwirt (DIA)

RE/MAX Regensburg
Prüfeninger Schloßstr. 2
D-93051 Regensburg

steffen.hemme@remax.de
www.hemme-remax.de

Unser Angebot:
- Professionelle Immobilienberatung
- Verkauf, Vermietung und Bewertung

Unsere Stärken:
- Erfahrung seit dem Jahr 2000
- Kompetente Aus- und Weiterbildung
- Größtes und weltweites Netzwerk

RE/MAX

WASSERZWECKVERBAND

- Geschäftsstelle: Am Pfaffenberg 1, Lengfeld, ☎ 09405-95 54 80 (24-Stunden-Notruf) Fax: 09405-955 48 29

➪ MEHR INFO: www.bad-abbacher.de

WERTSTOFFZENTRUM

- Wertstoffzentrum Bad Abbach, Stinkelbrunnstr. 32, (Tunnelparkplatz), ☎ 0151-11 27 82 38
  Sommerhalbjahr - 27. März bis 30. Oktober 2023
  Montag: 09:00 bis 12:00 Uhr
  Dienstag bis Donnerstag: 16:00 bis 18:00 Uhr
  Freitag: 14:00 bis 18:00 Uhr
  Samstag: 09:00 bis 13:00 Uhr
  Winterhalbjahr
  30. Oktober 2023 bis 26. März 2024
  Montag: 10:00 bis 12:00 Uhr
  Dienstag bis Donnerstag: 16:00 bis 18:00 Uhr
  Freitag: 14:00 bis 17:00 Uhr
  Samstag: 09:00 bis 12:00 Uhr
  Anlieferungen bitte bis spätestens zehn Minuten vor der jeweiligen Schließzeit.
  Gesonderte Schließtage sind alle Feiertage.
  Genaue Informationen erhalten Sie unter www.bad-abbach.de

Spannende Aktionen in den Pfingstferien

Ein Erlebnistag auf dem Bauernhof in Echendorf steht wieder auf dem Programm. *Foto: Kerstin Kandlbinder*

Lkr. Kelheim. Im Rahmen des Ferienprogramms, das auch dieses Jahr gemeinsam von Kreisjugendamt und Kreisjugendring Kelheim organisiert wird, werden wieder spannende und interessante Aktionen angeboten. Das Programm für die Pfingstferien steht fest.

Das Anmeldeverfahren ist neu: Registrierungen für die Angebote können nur online unter www.unser-ferienprogramm.de/landkreis-kelheim vorgenommen werden. Anmeldungen auf Papier sind in Ausnahmefällen möglich. Ab sofort können die Kinder für die Pfingstferien angemeldet werden. Es gilt das Prinzip: Wer zuerst kommt, mahlt zuerst!

- Ein Tag, der jedes Mal viele Mädchen und Jungs lockt, ist der Erlebnistag auf dem Bauernhof in Echendorf. Hier rühren die Kinder Butter selbst, drehen Seile, sägen Baumscheiben und lassen Raketen steigen.
- Im Bayerwald Xperium geht es auf eine ganz besondere Reise, auf der es Naturphänomene mit allen Sinnen zu erforschen gibt, bevor ein paar Runden mit der Sommerrodelbahn gefahren werden können.
- Der Höhlenmensch „Höhlix“ entführt die Teilnehmer im Dinosaurier-Museum-Altmühltal in die Steinzeit und lehrt Spannendes über die damalige Zeit. Nebenbei entdecken sie riesige Dinosaurier und suchen nach Haifischzähnen.
- Mehr als 500 Tierarten aus allen fünf Kontinenten warten im Tierpark München auf die Besucher.
- Der Bayern-Park und der Churpfalzpark werden angefahren, in denen alle beim Fahren mit Achterbahn, mit der Wildwasserbahn oder mit dem Freifallturm jede Menge Spaß und Nervenkitzel haben.
- Das Kreisjugendamt plant erstmalig ein Zeltlager für Kinder und Jugendliche ab 12 Jahren im Landkreis Kelheim.

Für die Angebote im Rahmen des Ferienprogramms sucht das Kreisjugendamt Betreuer. Wer sich ehrenamtlich engagieren möchte, erhält eine kostenlose eintägige erlebnispädagogische Fortbildung, eine Aufwandsentschädigung, Unterstützung durch Fachkräfte und einen Nachweis über das ehrenamtliche Engagement.

Es wird auch den Ferienpass wieder geben. Damit sind viele Vergünstigungen in den Pfingst- und Sommerferien verbunden.

Genaueres über die einzelnen Angebote und alles Wissenswerte finden Sie unter www.unser-ferienprogramm.de/landkreis-kelheim. Für weitere Informationen steht den Bürgerinnen und Bürgern Kerstin Kandlbinder unter 09441 207-5370 zur Verfügung. Das Programm für die Sommerferien wird Mitte Mai veröffentlicht.

Die Zirkus-Schule kommt 2024 wieder!

Abrakadabra! In der zweiten Osterferienwoche war Ferdinand Schmid, Leiter der Zirkusschule Regensburg, mit seinem Team in Bad Abbach. Im Rahmen der Ferienbetreuung des Marktes Bad Abbach brachte er täglich 30 begeisterten Kindern vieles rund um Zauberei und Akrobatik bei.

Mit Geschick und Ausdauer: Hier wird Jonglieren eingeübt *Foto: Markt Bad Abbach*

Die Mädchen und Jungen im Alter von 6 bis 12 Jahren waren jeden Tag mit Eifer und ganz viel Spaß dabei. Sie fieberten ihrem Auftritt in der Abschlussshow am Freitag entgegen – hier führten sie die einstudierten Jonglagen, Akrobatikfiguren und Diabolokünste auf. Publikum waren Eltern, Geschwister, Freunde und Bekannte.

Bürgermeister Dr. Beneditk Grünewald und Andrea Birzer, Organisatiorin der Ferienwoche, waren unter den begeisterten Zuschauern: „Auch nächstes Jahr wollen wir die Zirkusschule als Zusatzangebot im Rahmen der Ferienbetreuung des Marktes Bad Abbach zu uns holen!“

Freizeitinsel als Hüpfburgenparadies

In ein großes Hüpfburgen- und Spieleparadies verwandelt sich vom 5. bis 21. Mai die Freizeitinsel in Bad Abbach. Dann gastiert hier „Sammys Spielepark“.

Mit 16 verschiedenen Hüpfburgen reist die Unternehmerfamilie Brumbach an. „Sowohl für die Kleinen als auch für große Kinder – für alle ist etwas dabei.“ Es gibt einen Piratenparcours, Burgen mit Rutschen, einen kleinen Quad-Parcours, eine Torwand und vieles mehr. „An warmen Tagen kann man sich auch auf jede Menge Wasserspaß freuen“, kündigen die Betreiber an.

Geöffnet hat der Park nahe der Inselbad-Brücke von Montag bis Freitag von 13 bis 19 Uhr. Am Wochenende von 11 bis 19 Uhr. Montags brauchen Großeltern keinen Eintritt zu zahlen.

Was bei vielen Männern schief läuft

„Statistiken des Abgrunds“: 63 Milliarden mehr Kosten als Frauen

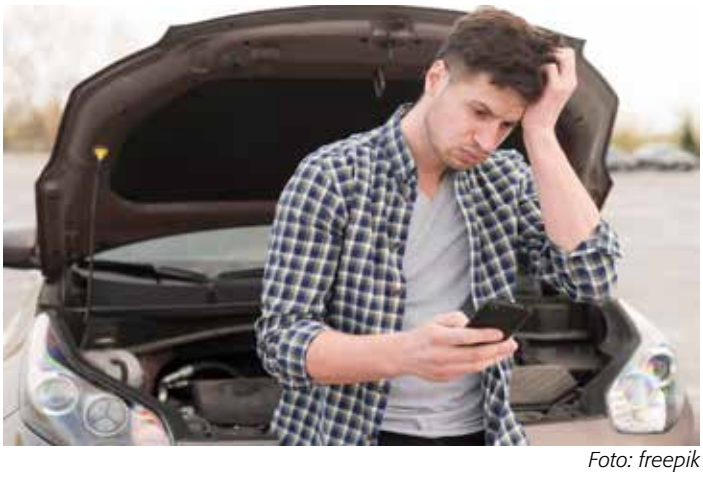

Foto: freepik

Egal, ob es um Gewalt, Unfälle, Glücksspiel oder Sucht geht: „Männer dominieren die Statistiken des Abgrunds“, stellt Autor Boris von Heesen fest. Der Wirtschaftswissenschaftler und Männerberater macht das in seinem Buch „Was Männer kosten“ (Heyne, 304 Seiten, 18 Euro) mit Zahlen deutlich: Männer verursachen etwa doppelt so viele Verkehrsunfälle, füllen 94 Prozent der Plätze in deutschen Gefängnissen.

Von Heesen: „Das bringt nicht nur viel Leid über Familien, sondern auch enormen wirtschaftlichen Schaden: 63 Milliarden Euro kosten typisch-männliche Verhaltensweisen dieses Land und damit uns alle jedes Jahr.“

Allein durch häusliche Gewalt entstehen indirekte Krankheitskosten in Höhe von 1,3 Milliarden Euro, unter anderem durch Arbeitslosigkeit 44 Millionen Euro und durch Traumata bei Kindern 563 Millionen Euro.

Die Ursache für die erschreckenden Statistiken sind laut Autor patriarchalische, also von Männern beherrschte Strukturen. „Die prägen unseren Alltag nach wie vor.“ Schon in der Kindheit sei vielen Männern vermittelt worden: Weinen bedeutet Schwäche.

Die Folge: Männer behalten ihre Sorgen lieber für sich. Nach dem Motto: Ein echter Mann hat alles im Griff. Und benötigt keine Hilfe. Diese Verhaltensweisen sind verheerend, sagt von Heesen. Männer gehen seltener zum Arzt, bewegen sich weniger und ernähren sich ungesünder. Sie sterben im Schnitt fünf Jahre früher als Frauen.

Und: 75 Prozent aller Selbstmorde werden von Männern begangen. Dabei haben Frauen keineswegs seltener psychische Erkrankungen. Bei ihnen werden sogar doppelt so häufig Depressionen diagnostiziert. Von Heesen: „Der Unterschied ist, dass sie sich Hilfe holen.“ Männer seien dazu meist nicht in der Lage, weil sie nicht reden und ihre Probleme alleine lösen wollen.

Von Heesens Zahlen (er zog die Kosten, die von Frauen verursacht werden, von denen der Männer ab), zeigen nicht nur einen riesigen wirtschaftlichen Schaden. Sein Buch entstand vorwiegend wegen der Einzelschicksale. „Wegen der Schmerzen, Trennungen und Trauer. Wegen traumatisierter Frauen und Kinder. Die können in keiner Statistik abgebildet werden.“

Wichtig ist dem Autor: „Es geht mir nicht darum, Männer anzuklagen. Sie wurden dazu erzogen, stark und dominant zu sein. Aber so werden längst überholte Rollenmuster für die Männer selbst zum Problem – und damit für uns alle. Wenn sie irgendwann über ihre Sorgen sprechen können, wäre das ein extrem wichtiger Schritt!“

Boris von Heesen berät Männer in Krisen-Situationen. Sie werden von Gerichten und Jugendämtern geschickt *Foto: privat*

Mit seinem Buch will von Heesen Brücken bauen und Wege aufzeigen, wie man sich dem „toxischen Ungleichgewicht zwischen den Geschlechtern entgegenstellen kann“.

Das Wichtigste, was jetzt nach seiner Ansicht passieren muss: „Die Zahlen aus öffentlichen Quellen und Statistiken liegen vor. Statt in Schubladen zu verschwinden, müssen sie unbedingt ans Licht! Und dann ist eine breite öffentliche Debatte nötig. Außerdem müssen bundesweit viel mehr Männerberatungsstellen eingerichtet werden!“

Beratung für Existenzgründer

Lkr. Kelheim. Der nächste Sprechtag für Personen, die eine Existenzgründung im Voll- oder Nebenerwerb anstreben oder über eine Betriebsnachfolge nachdenken, findet am Dienstag, dem 23. Mai, im Landratsamt Kelheim statt. Durch das kostenfreie Angebot der Wirtschaftsförderung und der Hans Lindner Stiftung sollen Existenzgründer und Betriebsnachfolger den Weg zu einer erfolgreichen Selbständigkeit sicher und erfolgreich meistern.

Der Sprechtag bietet die Möglichkeit, sich in einem Einzelgespräch rund 60 bis 90 Minuten von einem Experten der Hans Lindner Stiftung umfassend beraten zu lassen. Im Vorfeld wird eine Vorhabensbeschreibung mit einem Fragebogen erfasst, um individuell auf die Unternehmer eingehen zu können. Eine vorherige Terminbuchung ist unbedingt notwendig und über diese zwei Wege möglich:

- online: www.landkreis-kelheim.de/gruenderberatung
- telefonisch: 09441 207-2106

Jeden zweiten Monat werden im Jahr 2023 Beratungstage organisiert. Für die folgenden Termine können sich Interessierte auch jetzt schon anmelden:

- 4. Juli, 19. September, 21. November

Weitere Infos erhalten Sie unter www.landkreis-kelheim.de/wirtschaft-regionales/veranstaltungen und www.hans-lindner-stiftung.de.

Neue Tafeln zum Start der Saison

„Touristische Hinweisschilder sind sehr gelungen“

Umweltstaatsminister Thorsten Glauber, MdL, präsentierte die neuen Autobahn-Hinweistafeln der Weltenburger Enge *Foto: VöF*

Lkr. Kelheim. Passend zum Start in die neue Tourismussaison besuchte Umweltstaatsminister Thorsten Glauber, MdL, das Kloster Weltenburg. Mit im Gepäck: Die brandneuen Hinweistafeln des Ersten Nationalen Naturmonuments Weltenburger Enge. Die „touristischen Unterrichtungstafeln“ – wie der offizielle Name lautet – sind ab sofort sowohl von München, als auch Regensburg kommend, an der Autobahn A93 zu bestaunen.

Florian Best, Geschäftsführer des Tourismusverbandes im Landkreis Kelheim e.V.: „Die neuen Hinweisschilder sind sehr gelungen, sie zeigen ideal den Dreiklang aus Naturschönheit, Schifffahrt und Kloster – das ist es, was dieses besondere Fleckchen Erde so einmalig und schützenswert macht. Wir freuen uns sehr, dass sie pünktlich zum Start der neuen Saison errichtet werden konnten.“

Staatsminister Thorsten Glauber, MdL, warb für den Einklang aus Naturschutz und Tourismus: „Die Weltenburger Enge ist ein ganz besonderes Naturjuwel und zurecht Bayerns erstes Nationales Naturmonument. Wir wollen diesen wunderschönen Naturschatz bewahren und ihn erlebbar machen. Wir brauchen beides: Naturschutz und Tourismus.“ Weiter betonte er: „Wir machen bewusst die Naturschönheiten Bayerns erlebbar und weisen jetzt auch an der Autobahn auf das Nationale Naturmonument Weltenburger Enge hin.“

Auch Landrat Martin Neumeyer sprach sich deutlich für einen sanften Tourismus im Naturmonument aus: „Vielerorts wird von Overtourism gesprochen. Schnell werden derartige Begriffe übernommen und Kritik am Tourismus vor Ort geübt. Dabei gibt es keine bessere Besucherlenkung für die Weltenburger Enge als die Schifffahrt. Durch sie werden die Gäste gezielt von Kelheim nach Weltenburg gebracht und können dabei vom Wasser aus den wohl schönsten Blick auf das Naturjuwel genießen – gäbe es diese Möglichkeit nicht, würde vermutlich tatsächlich ein Overtourism-Problem auf die Weltenburger Enge zukommen: Durch ungelenkte Begehung von Wald- und Wanderwegen würde die gefährdete Tier- und Pflanzenwelt enorm gestört.“

Umweltbildungs- und Naturerlebniszentrum soll Besucher sensibilisieren

Der Umweltminister nutzte die Gelegenheit vor Ort und informierte die Anwesenden über den aktuellen Stand zum Aufbau der Verwaltung des Nationalen Naturmonuments sowie zur Errichtung eines geplanten Umweltbildungszentrums: „Wir bauen für das Nationale Naturmonument Weltenburger Enge derzeit eine Verwaltungsstelle mit einem Umweltbildungs- und Naturerlebniszentrum auf. Das neue Zentrum soll das Erlebnis Weltenburger Enge naturverträglich organisieren, dabei die Besucher informieren und durch eine Vielzahl an Umweltbildungsangeboten noch interessanter machen,“ so Glauber.

Landrat Martin Neumeyer freut sich über dieses Angebot: „Das Zentrum soll den Gast neugierig machen, aber auch sensibilisieren, mit dem einzigartigen Schatz ordentlich umzugehen. Nur, was man kennt, lernt man lieben, und ist man auch bereit zu schützen.“

Geflügelpest im Landkreis ist vorbei

Lkr. Kelheim. Der Ausbruch der hochpathogenen Geflügelpest (HPAI) im Ausbruchsbestand, Gemeinde Train ist erloschen. Die Untersuchungen von anderen Geflügelbeständen in der Schutzzone und 10 km-Überwachungszone ergaben keine Hinweise auf weitere HPAI-Krankheitsfälle. Somit konnte die im Landkreis Kelheim eingerichtete Schutz- und 10 km-Überwachungszone mit Wirkung zum 1. April aufgehoben werden.

Das Bayerische Landesamt für Gesundheit und Lebensmittelsicherheit kommt bei seiner letzten Risikobewertung hinsichtlich der HPAI zum Schluss, dass in Bayern „das Risiko der Ausbreitung von HPAIV bei Wildvögeln sowie einer Übertragung auf Geflügel und gehaltene Vögel aufgrund der aktuellen Seuchenfeststellungen bei gehaltenen Vögeln und Wildvögeln sowie der dynamischen HPAI-Situation in Deutschland und Europa weiterhin ebenfalls als hoch eingestuft“ wird.

Das Veterinäramt Kelheim empfiehlt deshalb Hausgeflügel von Wildgeflügel getrennt zu halten. Und:

„Füttern Sie Ihr Geflügel nicht im Freien, damit keine Wildvögel angelockt werden. Nutzen Sie vorhandene Freiläufe mit Überdachung und seitlicher Zäunung, damit keine Wildvögel eindringen können. Weiterhin verweisen wir auf die noch geltenden Regeln zur erhöhten Biosicherheit in der Geflügelhaltung und beim Handel mit Geflügel.“

Meisterbetrieb
FLEISCHMANN
Bauunternehmen
Auch Kleinstaufträge rund um Ihr Haus
Bauen · Sanieren · Renovieren · Kernborungen aller Art
Beton,- Mauer,- Putzarbeiten · Modernisieren aus einer Hand
St.-Georg-Str. 2 · 93077 Bad Abbach · 09405 94988120 · 0160 8047100
www.fleischmann-bauunternehmen.de

Haus-Modernisierung · Innenausbau
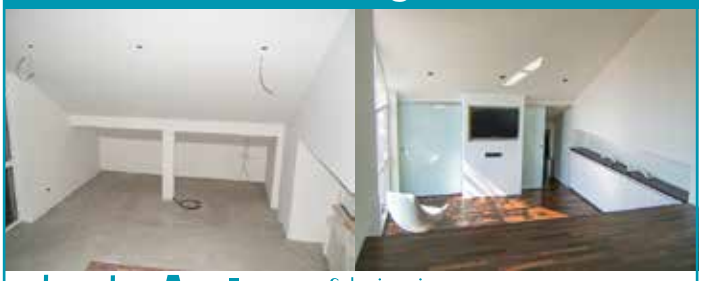
Garland Schreinerei AUBURGER Einbruchschutz
Gerhard Auburger
St.-Georg-Straße 12
93077 Bad Abbach
Tel. 09405 6685
www.auburger-wohnidee.de

Haus der Fischerei soll Ende 2024 fertig sein

Kreisfischereiverein erhält LEADER-Fördergelder

Lkr. Kelheim. Viel Vorarbeit war notwendig: Gebäudekonzept, Kostenberechnung, Nutzungsmöglichkeiten, technische Realisierbarkeit und die Sicherstellung der Gesamtfinanzierung. Nun hat der Kreisfischereiverein den Zuschlag für die LEADER-Fördermittel erhalten. Auch die Baugenehmigung liegt vor. Der Startschuss ist gegeben und der Zeitplan ist sehr ambitioniert. Ende 2024 soll das „Haus der Fischerei“ im Donaupark in Kelheim fertig sein.

„Die Freude ist natürlich unheimlich groß, dass wir die hohen Anforderungen des EU-Förderprogramms erfüllen und die entscheidenden Gremien überzeugen konnten. Ein langer Wunsch kann nun Realität werden“, so Manfred Beck, Vorsitzender des Kreisfischereivereins. Engagierte Mitglieder des Vereins haben viele Stunden über den Umbau und die zukünftige Nutzung gebrütet. Das Architekturbüro Raith hat die notwendige fachliche und planerische Unterstützung geleistet.

Ein bestehendes Gebäude im Donaupark wird in ein modernes „Haus der Fischerei“ umgewandelt. In den Räumen einer ehemaligen Lagerhalle wird ein Foyer mit Ausstellungen sowie ein multifunktionaler Veranstaltungsraum mit moderner technischer Ausstattung in entstehen. Mehrere kleinere Funktionsräume werden die Möglichkeiten für Fortbildungen oder Gruppentreffen verbessern. Außerdem wird dort künftig auch die Geschäftsstelle des Kreisfischereivereins Kelheim ansässig sein.

„Der Standort für das Haus der Fischerei ist im Donaupark bestens gewählt. Er zeichnet sich durch die unmittelbare Nähe zur Kelheimer Altstadt mit den Schiffsanlegestellen, zum Donaudurchbruch mit Weltenburger Enge und zu den überregional bekannten Radwanderwegen aus. Besonders freut es mich, dass keine zusätzlichen Flächen versiegelt werden und der Donaupark durch diese besondere Attraktion eine weitere Aufwertung erfährt“, so Landrat und LEADER-Vorsitzender Martin Neumeyer.

Dass moderne Fischerei nicht einfach nur Angeln bedeutet, möchte der Vorsitzende des Kreisfischereivereins Manfred Beck mit diesem Angebot näher beleuchten. „Mit dem Haus der Fischerei stellen wir den Zusammenhang zwischen Arten- und Gewässerschutz und der nachhaltigen Nutzung natürlicher Ressourcen her. Nicht jedem ist klar, dass sich der Kreisfischereiverein für strukturverbessernde Maßnahmen und Artenhilfsprogramme einsetzt. Es soll für jedermann erkennbar werden, dass Klima- und Umweltschutz auch bedeutet, Verantwortung für die heimischen Gewässer zu übernehmen und dafür zu sorgen, dass diese intakt gehalten werden. Deshalb werden die Rahmenbedingungen vor allem für Umweltbildungsmaßnahmen, für Vorträge, Workshops oder Gruppenarbeiten geeignet sein“, erläutert Beck.

Große Freude beimm Vorsitzenden des Kreisfischereivereins Manfred Beck (3.v.r., mit Landrat Martin Neumeyer, 3.v.l.) *Foto: VöF*

„Die finanziellen aber auch die organisatorischen Anforderungen an ein derartiges Projekt sind hoch, insbesondere für einen Verein, der ja vom Einsatz der ehrenamtlichen Mitglieder lebt. Umso höher ist es einzustufen, dass sich der Kreisfischereiverein dieser Aufgabe annimmt. Mit der fachlichen Ausrichtung zum Informations- und Umweltbildungsstandort und dem Schwerpunktthemen Fischerei und Gewässerökologie wird eine beispielhafte Einrichtung geschaffen, die es in der Form noch nicht gibt. Damit konnte auch die besondere Höhe der Förderung erreicht werden“, so Klaus Amann von der LEADER-Geschäftsstelle beim Landschaftspflegeverband Kelheim VöF. Die LEADER-Förderung für dieses Projekt umfasst das Foyer mit Ausstellungsbereich, einen Multifunktionsraum für ca. 100 Personen, Lagerräume, Küche, WCs sowie die barrierefreien Zuwege. Mit einer Zuwendung von ca. 375.000 € handelt es sich um das förderstärkste Projekt im Landkreis.

Hör- und Sprachtest für Kinder am 4. Mai

Lkr. Kelheim. Der nächste Hör- und Sprachtest findet am Donnerstag, dem 4. Mai, statt. Im Gesundheitsamt Kelheim (Hemauer Straße 48a) wird geprüft, ob die Kinder altersgemäß sprechen und gut hören. Bei Auffälligkeiten erhalten die Eltern Beratung und Informationen über Behandlungsmöglichkeiten.

Anmeldung: Telefonisch dienstags bis freitags zwischen 8 und 11.30 Uhr unter 09441 207-6017.

„Ich habe Seeigel, Schnecken und Austern gegessen“

Der Jugendaustausch in Charbonnières war ein voller Erfolg

Auch Ausflüge gehörten zu den Highlights *Foto: Matthias Wolf*

Am letzten Schultag vor den Osterferien ging es los: 23 Abbacher Jugendliche (11 bis 16 Jahre) brachen mit dem Nachtbus Richtung Charbonnières-les-Bains auf. Dabei: drei Begleitpersonen sowie die Partnerschaftsbeauftragten Stefanie Berger-Müller und ihre zwei Kinder. Bei allen war die Vorfreude groß, in der französischen Partnergemeinde Land und Leute kennenzulernen.

Eine Woche voller Erlebnisse wartete auf sie, toll fanden es die Jugendlichen in ihren Gastfamilien. Die Organisation des abwechslungsreichen Programms lag in Verantwortung des französischen Partnerschaftskomitees, gefördert wurde alles durch das DFJW (Deutsch-französische Jugendwerk).

Die beiden jüngsten Teilnehmer (11) trauten sich, alleine am Jugendaustausch teilzunehmen und die weite Reise anzutreten. Obwohl sie erst seit einem halben Jahr Französisch lernen!

Leopold fasste in Worte, was wohl die meisten dachten: „Das Beste in der Woche war die Höhle!“ Denn bei der Erforschung einer Höhle in 20 Meter Tiefe musste man sich abseilen, kopfüber durch enge Tunnel rutschen und matschige Engen passieren. Natürlich mit Schutzkleidung und gut gesichert! Am Ende gab es als Belohnung die „goldene Fledermaus“ als Urkunde, sozusagen das Seepferdchen der Höhlenforscher.

Darüber hinaus stand noch Klettern im Hochseilgarten, Wandern in den Mont d’Or, das Ampèremuseum, ein Besuch in der Gastronomieschule mit Cocktailmixen (natürlich alkoholfrei!) sowie die Besichtigung der Street Art in Lyon auf dem Programm. Moritz: „Ich habe in der Woche Seeigel und Schnecken gegessen. Die Austern waren geil!“

Die Übersetzung bei allen Programmpunkten übernahmen die Betreuer Nina Wolf (Vorsitzende des Partnerschaftskomitees) und Bernhard Weger (20), der das erste Mal als Begleitperson statt als Teilnehmer am Start war. Nun wartet im Mai schon wieder ein Austausch, diesmal werden französische Familien in Bad Abbach empfangen, um das 45jährige Jubiläum der Partnerschaft zu feiern.

Außerdem gibt es, passend zur deutsch-französischen Freundschaft, für alle Interessierte im Kurhaus Bad Abbach vom 14. bis 29. Mai die Karikaturen-Ausstellung „La caricade franco-allemande“ zu besichtigen. *Nina Wolf*

Einladung

Programm *zur Ausstellung „Regionale Zeitenwende“*

am Sonntag 21. Mai 2023 von 10 Uhr bis 17 Uhr

bei Blümel - Thronhofen 1 - 93356 Teugn

Unser Klima verändert sich in einer besorgniserregenden Geschwindigkeit. Wir müssen mit wirksamen Maßnahmen gegensteuern und haben dafür keine Zeit zu verlieren. Für Deutschland wurde eine Zeitenwende angekündigt, Bayern möchte den Umbau der Energieerzeugung beschleunigen. Wollen wir auf die Lösungen warten?
Wir sind Landkreis Kelheim. Wir gestalten unsere regionale Zeitenwende in der Region Kelheim und Regensburg! Für uns. Für unsere Kinder. Für unsere Heimat.

Kommen Sie zu uns und überzeugen Sie sich, welche Innovationskraft in unserem Landkreis steckt. Wir laden Sie zu unserer Ausstellung mit Infotag und umfangreichem Rahmenprogramm für interessierte Bürger ein.

Windkraft - Biogas - Wasserstoff - Fotovoltaik - Elektromobilität - Energiespeicher Biomasse - Solarthermie - Energieeffizientes Bauen - Klimagerechter Wald usw.

Themen:
Energie aus Bioabfällen - "Plastik raus aus der Biotonne" - Biotonne mehr nutzen!
Moderne Komposterzeugung
Wertstoffsammlung - "So trenne ich richtig!"
Energieautarke Kommunen - Regenerative Energien nutzen - Energieeinsparungen - Windkraft

Ausstellung in den Betriebshallen: Windkraft - Biogas - Wasserstoff - Fotovoltaik; Elektromobilität - Energiespeicher - Biomasse; Solarthermie - Energieeffizientes Bauen usw.

Sonderausstellung im archäologischen Hofmuseum: autarke Gemeinde Teugn; autarke Region Kelheim und Regensburg; Firmengeschichte Blümel - archäologische Ausstellung

Vorführungen am Betriebsgelände: moderne Kompostaufbereitung; Betriebsrundgang

Verpflegung: Essen / Bratwürste / Käse; Getränke / Kuchen und Kaffee

Handwerkermarkt im Garten und Hofgelände: mehr als 30 regionale Aussteller; altes Handwerk und Handel

Kinderprogramm am Hof: Naturführungen; Spiele - Bauernhof

Waldumbau: klimagemäßer Zukunftswald; Führungen durch den Wald und Ausstellung

zeitgemäße Jagd: Umweltmobil; Hundevorführung; Jagdhornbläser

um 16 Uhr spricht Herr Hubert Aiwanger, MdL
Bayerischer Staatsminister für Wirtschaft, Landesentwicklung und Energie und Stellvertretender Ministerpräsident
Vortrag - Zeitenwende in Bayern anschließend Rundgang durch den Betrieb

mit regionalem Tag der Biotonne

Weitere Infos auch unter:
www.tag-der-biotonne.de
www.aktion-biotonne-deutschland.de

Wir sind Landkreis Kelheim

Mit freundlicher Unterstützung des Landkreises Kelheim und der Gemeinde Teugn

blümel

Regionale Zeitenwende

Blümel GmbH Thronhofener Qualitätskompost

Kontakt / verantwortlicher Veranstalter:
Blümel GmbH Thronhofener Qualitätskompost
und Blümel Regenerative Energien GmbH & Co.KG
Thronhofen 1 - 93356 Teugn - Tel.: 09405/95410
email: info@bluemel-recycling.de

www.bluemel-recycling.de

Empfehlung:
Gerne können Sie wenn möglich Ihre Anreise mit Fahrrad oder Fahrgemeinschaften planen.

Die Schützen als „Stütze der Gesellschaft“

73. Schützentag mit Ehrungen und Empfang im Felsenkeller

Nach der Messe stellte man sich am Osterbrunnen bei der Marktkirche zum Gruppenbild auf

Ein bunter Schützenzug bewegte sich mit den Hanslberger Musikanten vom Brauereigasthof Zirngibl zum Burgberg: Der 73. Schützentag des Schützenbezirks Oberpfalz im Bayerischen Sportschützenbund wurde mit einer Messe in der Pfarrkirche St. Nikolaus begonnen.

Zur Eröffnung im Saal des Gasthauses Zirngibl hatte Andreas Diermeier, Sektionsleiter von Donautal und Schützenmeister der gastgebenden FZG Bad Abbach, seine fast hundert Jahre zählende, im Zweiten Weltkrieg abhanden gekommene und in den USA wiedergefundene Amtskette umgelegt (der ABBACHER berichtete).

MdB Florian Oßner betonte, dass die Schützen eine Stütze der Gesellschaft seien. Besonders in turbulenten Zeiten sind sie in Ostbayern eine starke Gemeinschaft. MdL Petra Högl war begeistert vom Engagement in der Jugendarbeit.

Stellvertretender Landrat Ludwig Wachs verwies auf den sportlichen und gesellschaftlichen Stellenwert des Schützenwesens. Bernd Schwenk, Gauschützenmeister des Donaugaus, packte die Erfolge des Gaus in seine Rede. Mit Kelheim-Gmünd ist der aktuelle deutsche Luftpistolenmeister in seinen Reihen. Das Luftgewehrteam von Luckenpaint ist jetzt Erstligist und Gmünd II in der zweiten Liga. „Mit Monika Karsch und Christian Reitz sind wir stolz auf zwei olympische Medaillengewinner.“

Stellvertretender Landesschützenmeister Dieter Vierlbeck sagte, mit guter Jugendarbeit, wie hier im Bezirk plus 18 Prozent, sei man für die Zukunft gut aufgestellt. Die erneut diskutierte Waffenrechtsnovelle gefährde den Sport. Den Spitzenschützen und Vereinen mit scharfen Sportgeräten werde das Fundament entzogen. Weiter ging er auf die ECHA ein, die europaweit Blei verbieten will. „Mit welcher Munition sollen wir dann schießen?“, fragte er.

Bezirksschützenmeister Harald Frischholz sieht wieder Licht am Horizon, was die Mitgliederzahlen betrifft. Im Bezirk mit seinen sechs Gauen sind in 268 (-3) Vereinen 25 473 (+218) Mitglieder gemeldet. Hier sticht der Juragau mit 88 hervor. Bei den Schülern gab es mit 18,8 Prozent den stärksten Zuwachs. Grund dafür sind nicht zuletzt moderne vollelektronische Anlagen. „Die sind attraktiv. Alles kostet Geld, aber der Zuwachs zeigt, dass wir auf dem richtigen Weg sind.“

Das Preisschießen organisierte Helmut Massinger, erster Sportleiter des Donaugaues. 40 Schützen nahmen teil.

Die Geehrten:
Große Ehrennadel BSSB: Martin Schechinger (Adlerseige Tegernheim).
Silberne Ehrennadel BSSB: Bezirkstrainer Peter Trägner (Donaugau).
Großes silbernes Ehrenzeichen BSSB: 2. Bezirksschützenmeister Dieter Beer (Stiftlandgau).
Ehrenkreuz Bronze Deutscher Sportschützenbund (DSB): Heinz Breu (Grünes Tal Kareth); Günther Leja (Post-Süd Regensburg), Helmut Massinger (Donaugau), Jürgen Semella (Adler Sallern).
Ehrenkreuz Silber DSB: Christian Berghammer (Eichenlaub Großberg), Hans-Erich Jähnke (Nordgau); Jürgen Frische (SG Konradsiedlung)
Oberpfälzer Löwe in Silber: 1. Gauschützenmeister (GSM) Bernd Schwenk (Donaugau); Willi Striegel (Grenzgau); 1. GSM Stefan Brandmüller (Grenzgau).
Oberpfälzer Löwe in Gold: Herbert Tröger (Regentalgau); 1. GSM Wolfgang Weiß (Nordgau). *Fotos: Simon*

Die Bezirksschützenkönige wurden beim Festabend in Bad Abbach im Gasthof Zirngibl proklamiert.

Hebammen und andere Fachkräfte gesucht!

Lkr. Kelheim. Die Koordinierende Kinderschutzstelle (KoKi) des Landkreises Kelheim sucht Hebammen sowie Fachkräfte der Gesundheits- und Kinderkrankenpflege (m/w/d) für eine Tätigkeit im Rahmen der Frühen Hilfen. Die Frühen Hilfen richten sich an Familien mit Kindern in der Zeit nach der Geburt bis zum vollendeten dritten Lebensjahr.
Beide Berufsgruppen erhalten durch die Finanzierung der Bundesstiftung Frühe Hilfen die Möglichkeit, an einer fachspezifischen Weiterbildung zur gesundheitsorientierten Familienbegleitung teilzunehmen. Im Anschluss an eine erfolgreiche Weiterbildung besteht die Möglichkeit als Honorarkraft für die KoKi Kelheim tätig zu werden.
Zurzeit sind für die KoKi im Landkreis Kelheim zwei Hebammen und sechs Fachkräfte der Gesundheits- und Kinderkrankenpflege als gesundheitsorientierte Familienbegleiter tätig.
Bei Interesse an weiteren Informationen zur Weiterbildung und zur Anmeldung, können Sie sich telefonisch oder per E-Mail an KoKi wenden:
09441 207-5348, -5345, -5329
oder -5325
koki@landkreis-kelheim.de

Diese Familienbegleiterinnen suchen Verstärkung *Foto: Sonja Endl, LRA*

Wer macht Vorschläge für den Inklusionspreis?

Die Bürger des Landkreises Kelheim können ab sofort Vorschläge für den 4. Inklusionspreis schriftlich einreichen. Ein Formular erhalten Interessierte auf der Homepage des Landratsamtes (www.landkreis-kelheim.de/leben-arbeiten/inklusion) oder direkt beim Zentrum für Chancengleichheit im Landratsamt.
Das ausgefüllte Formular kann per Mail an behindertenbeauftragte@landkreis-kelheim.de versandt werden.

Die Frist läuft bis 26. Mai.

Privatpersonen, Vereine, Verbände, Institutionen, Initiativen und juristische Personen können den Preis erhalten, wenn sie im Bereich der Inklusion von Menschen mit Beeinträchtigung im Landkreis Kelheim herausragendes Engagement bewiesen haben. Bei Überlegungen zu Vorschlägen können Sie fogende Fragen einfließen lassen:

- Welche Person hat sich durch ihr Engagement besonders verdient gemacht?
- Welches Projekt oder welche Initiative hat in den vergangenen Jahren die Teilhabe von Menschen mit Behinderung herausragend vorangetrieben?
- Gibt es Vereine oder Organisationen, die Menschen mit Beeinträchtigungen besonders unterstützen?

Ein unabhängiges Vergabegremium bewertet die Vorschläge und entscheidet über den oder die Preisträger. Es besteht unter anderem aus Landrat Martin Neumeyer und Heike Huber (Behindertenbeauftragte des Landkreises Kelheim).
Der Landkreis Kelheim verleiht den Inklusionspreis im zweijährigen Turnus. Auch heuer ist der Preis mit 2.000 € dotiert. Im Jahr 2021 ging die Auszeichnung an die Deutsche Pfadfinderschaft St. Georg in Offenstetten, Stamm Don Bosco.
Für Rückfragen steht den Bürgern Heike Huber (09441 207-1042) zur Verfügung.

REIDL Medienhaus
Hutackerweg 3 · 93080 Pentling
Tel. 09405 9524–0 · www.reidl-medienhaus.de

ELEKTROTECHNIK
WOLFSEHER & SCHMID GmbH

Elektroinstallationen ▪ Hausgeräte ▪ BUS-Systeme / KNX ▪ Photovoltaik ▪ VDE Prüfungen / E-Check ▪ Kernbohrungen
Ihr doppelter Meisterbetrieb vor Ort
JÜRGEN WOLFSEHER
Telefon 01 75 / 24 31 77 4
THOMAS SCHMID
Telefon 01 70 / 31 43 36 9
Zeilerweg 22 ▪ 93152 Nittendorf
Telefon 0 94 04 / 95 48 081
info@elektrotechnik-ws.de
www.elektrotechnik-ws.de

Baugrundstück in Bad Abbach
ca. 637 m², sofort bebaubar mit EFH mit E+1, erschlossen
EUR 299.000,-
weitere Angebote unter
www.trummer.de
TRUMMER Immobilien
Nußbergerstr. 6 0941-44 76 33

So vermeidet man Fahrrad-Unfälle

Im Jahr 2022 haben sich alleine in Bayern 19.600 Fahrradunfälle ereignet, wovon sogar 85 Personen ums Leben gekommen sind. Die meisten Unfälle geschehen bei Kollisionen an Kreuzungen, Einmündungen und Ein- bzw. Ausfahrten zu Grundstücken.

Ist es Ihnen auch schon einmal so gegangen?

Sie sind auf einer Straße unterwegs und sind mit Ihren Gedanken gerade woanders. Plötzlich schießt ein Radfahrer um die Ecke - oder es kommt ein Fußgänger oder sogar ein kleines Kind aus einem Grundstück herausgelaufen. Sie haben nicht mehr genug Zeit abzubremsen, und schon ist ein Unfall passiert…

Zur Vermeidung solcher Situationen ist eine frühzeitige Erkennbarkeit von Radfahrern und Fußgängern und Rücksichtnahme enorm wichtig. Denn jeder von uns ist mal Fußgänger, mal Radfahrer oder Autofahrer – und kennt damit „alle Seiten". Hierbei können wir uns alle gegenseitig helfen:

- Der Privatmann und Grundstückseigentümer kann z. B. die Hecken zurückschneiden oder Bepflanzungen, die (auch in den Grünwuchs-Monaten) den Sichtbereich einschränkt, entsprechend kurzhalten. Auch können Spiegel an Einfahrten manchmal hilfreich sein.
- Der Radfahrer kann, wo er sich den Verkehrsraum mit Fußgängern teilt, auf angemessene Geschwindigkeit achten. Er kann selbst vorhersehbar agieren und z. B. Richtungswechsel mit Handzeichen rechtzeitig mitteilen.
- Der Fußgänger, wenn er sich selbst aufmerksam im Verkehrsraum bewegt, indem er z. B. vor Richtungswechsel nach links und rechts schaut und selbst vorhersehbar agiert.
- Allen gemeinsam hilft das Tragen heller, auch bei eingeschränkter Sicht, wahrnehmbare Kleidung.

Foto: freepik

Dürfen Radfahrer den Gehweg benutzen?

Es ist durchaus möglich, dass sich Fußgänger und Radfahrer einen Weg teilen. Dies ist allerdings nur zweckmäßig, wo sich weder zu viele Radfahrer noch zu viele Fußgänger aufhalten. Der Radfahrer hat das Wahlrecht, ob er den Weg nutzt. Falls er sich aber für diese Strecke entscheidet, muss er Schrittgeschwindigkeit fahren. Tatsache ist: Fußgänger und Radfahrer haben unterschiedliche Ansprüche im Straßenverkehr und wollen sich dort auch nicht in die Quere kommen. Deswegen ist gegenseitige Rücksichtnahme wichtig!

Großes Event bei raumhaus.5 in Teugn

Profil

Am Abend des 20. April fand im Showroom von raumhaus.5 in Teugn ein großes Kunden-Event mit knapp 200 Gästen aus der Region statt. Gefeiert wurden das 10-Jährige der ehemaligen „Die HausModernisierer", das 2020 wegen Corona nicht stattfinden konnte, und der erfolgreiche Zusammenschluss mit Unternehmern mehrerer neuer Gewerke. Die Besucher*innen konnten sich über die Produkte und das erweiterte Dienstleistungsangebot des Wohnraum-Kollektivs informieren.

Das Event startete mit einer herzlichen Begrüßung und Vorstellung der Gastgeber von RH5, moderiert von Anita Schullerbauer von BF Werbung aus Schierling. Danach ging es kulinarisch weiter. Das perfekt organisierte-Flying-Buffet vom Cateringteam Roter Hahn Regensburg war ein weiterer Höhepunkt des Events.

Bei entspannter Lounge-Musik, erfrischenden Cocktails und leckeren Weinen wurden der neu gestaltete Showroom erkundet, viele interessante Gespräche geführt und der ein oder andere neue Kontakt geschlossen.

Das Feedback der Besucher war durchweg positiv. Viele lobten die Organisation und das Programm des Events sowie die freundlichen und kompetenten Mitarbeiter, die ihnen für Fragen rund um das Produkt- und Dienstleistungsportfolio von RH5 zur Verfügung standen. Das Resümee von Florian Ritzke, Fenster-Experte von RH5: „Wir sind sehr stolz darauf, ein so erfolgreiches Kunden-Event auf die Beine gestellt zu haben. Wir bedanken uns bei allen Mitwirkenden für ihre herausragende Arbeit und bei unseren Besuchern für den tollen Abend, den wir zusammen erlebt haben."

Foto-Streifzüge zu verlassenen Orten

Der Fotograf Peter Untermaierhofer *Foto: Höchsmann*

Nach der erfolgreichen Fotoausstellung „Lost Places“ im Jahr 2018 kehrt der Fotograf Peter Untermaierhofer nun zurück ins Archäologische Museum der Stadt Kelheim. Er präsentiert mit „LostPlaces – Part II“ den zweiten Teil seiner Streifzüge durch die Welt der verlassenen Orte. Vom 9. Mai bis 5. November 2023 haben Museumsbesucher die Möglichkeit, die – mal melancholisch-verträumten, mal schaurig-düsteren – Bilder auf sich wirken zu lassen. Wie Relikte aus einer anderen Welt, so wirken „Lost Places“ – vom Menschen verlassene Orte, die dem Verfall ausgesetzt sind und langsam von der Natur zurückerobert werden.

Wer mehr von Peter Untermaierhofer erfahren möchte, hat dazu bei „Kunst & Kaffee“ am 21. Mai, 14-16 Uhr, Gelegenheit. Bei Kaffee und Kuchen führt der Fotograf persönlich durch die Ausstellung und beantwortet Fragen. Um Anmeldung bis 17. Mai unter info@archaeologisches-museum-kelheim.de wird gebeten (Teilnehmerzahl begrenzt). Mehr Informationen unter: www.archaeologisches-museum-kelheim.de/veranstaltungen Lederergasse 11 - 93309 Kelheim, www.archaeologisches-museum-kelheim.de Tel.: 09441 10409 und 10492, info@archaeologisches-m

HOCHMODERNE UND INNOVATIVE ZAHNMEDIZIN

KERAMIKKRONEN OHNE ABDRUCK IN EINER SITZUNG

IMPLANTATE VOM FACHZAHNARZT FÜR ORALCHIRURGIE

DR.TUNGL+DR.HUBEL
ZAHNARZTPRAXIS

Am Markt 24, 93077 Bad Abbach
Telefon: 09405 25 94

info@zahnarzt-abbach.de
www.zahnarzt-abbach.de

BAD + FLIESEN
HEIZUNG + SANITÄR
FUSSBÖDEN
FENSTER + TÜREN
WAND + LICHT DESIGN
MÖBEL + KÜCHEN
INTERIOR DESIGN

DEIN PERFEKTES WOHNGEFÜHL BEGINNT IN UNSEREM SHOWROOM!

raum.haus.5

RAUMHAUS5.DE | 09405 / 60999-0 | RINGSTR. 5 | 93356 TEUGN